

PLAZOS DE PAGO A PROVEEDORES Y DEUDA COMERCIAL DE LAS CC.AA.

INFORME MENSUAL

Mayo 2016



MINISTERIO DE HACIENDA Y
ADMINISTRACIONES PÚBLICAS

SECRETARÍA DE ESTADO DE ADMINISTRACIONES PÚBLICAS

SECRETARÍA GENERAL DE COORDINACIÓN AUTONÓMICA Y LOCAL

Nota metodológica y objeto del informe

La Ley Orgánica 9/2013, de 20 de diciembre, de control de la deuda comercial en el sector público modifica la Ley Orgánica 2/2012, de 27 de abril, de Estabilidad Presupuestaria y Sostenibilidad Financiera (en adelante LOEPSF), introduciendo dentro del principio de sostenibilidad financiera el control de la deuda comercial.

A los efectos previstos en la LOEPSF se entiende por sostenibilidad de la deuda comercial cuando el periodo medio de pago a los proveedores no supere el plazo máximo previsto en la normativa sobre morosidad.

Por su parte, la Disposición Final Segunda, en su apartado tercero, establece que *“por Orden del Ministro de Hacienda y Administraciones Públicas, previo informe del Consejo de Política Fiscal y Financiera, se desarrollará la metodología de cálculo del periodo medio de pago a proveedores de las Administraciones Públicas conforme a criterios homogéneos y que tendrá en cuenta los pagos efectuados y las operaciones pendientes de pago.”*

Este desarrollo normativo se llevó a cabo por Real Decreto 635/2014, de 25 de julio, por el que se desarrolla la metodología de cálculo del periodo medio de pago a proveedores de las Administraciones Públicas y las condiciones y el procedimiento de retención de recursos de los regímenes de financiación, previstos en la Ley Orgánica 2/2012, de 27 de abril, de Estabilidad Presupuestaria y Sostenibilidad Financiera.

La metodología establecida en dicho Real Decreto determina el cálculo del período medio de pago, como medición del retraso en el pago de la deuda comercial en términos económicos, considerando tanto el volumen de operaciones pagadas en el último mes de referencia como el importe de las operaciones pendientes de pago. Este indicador, que toma en consideración tanto los plazos máximos de tramitación administrativa de la conformidad por parte de la Administración a la entrega de bienes o servicios prestados, como los plazos de pago desde dicha conformidad, resulta por tanto distinto respecto del periodo legal de pago establecido en el Texto Refundido de la Ley de Contratos del Sector Público, aprobado por Real Decreto Legislativo 3/2011, de 14 de noviembre, y en la Ley 3/2004, de 29 de diciembre, por la que se establecen medidas de lucha contra la morosidad en las operaciones comerciales.

Esta metodología con criterios estrictamente económicos puede tomar valor negativo si la Administración paga antes de que hayan transcurrido treinta días naturales desde la presentación de las facturas o certificaciones de obra, según corresponda. De esta manera, el periodo medio de pago a proveedores de cada Comunidad Autónoma, a efectos de este informe, se conforma a partir de los periodos medios de pago de cada entidad, obtenidos tanto de la ratio de operaciones pagadas como de la ratio de operaciones pendientes de pago. En este sentido, la definición de estos conceptos se obtiene de las siguientes **fórmulas**:

Periodo medio de pago global a proveedores =

$$= \frac{\sum(\text{periodo medio de pago de cada entidad} * \text{importe operaciones de la entidad})}{\sum \text{importe operaciones de las entidades}}$$

Entendiéndose por importe de las operaciones de la entidad el importe total de pagos realizados y de pagos pendientes.

Periodo medio de pago de cada entidad =

$$= \frac{\text{ratio operaciones pagadas} * \text{importe total pagos realizados} + \text{ratio operaciones pendientes de pago} * \text{importe total pagos pendientes}}{\text{importe total pagos realizados} + \text{importe total pagos pendientes}}$$

Ratio de las operaciones pagadas =

$$= \frac{\sum(\text{número de días de pago} * \text{importe de la operación pagada})}{\text{importe total de pagos realizados}}$$

Ratio de las operaciones pendientes de pago =

$$= \frac{\sum(\text{número de días pendientes de pago} * \text{importe de la operación pendiente de pago})}{\text{importe total de pagos pendientes}}$$

Se entiende por número de días de pago, los días transcurridos desde los 30 posteriores a la fecha de entrada de la factura en el registro administrativo, o desde la fecha de aprobación de la certificación mensual de obra, hasta la fecha de pago material por parte de la Administración.

Se entiende por número de días pendientes de pago, los días naturales transcurridos desde los 30 posteriores a la fecha de anotación de la factura en el registro administrativo, o desde la fecha de aprobación de la certificación mensual de obra, hasta el último día del período al que se refieran los datos publicados.

El **ámbito subjetivo** al que se refiere el presente informe viene definido, conforme a lo previsto en el artículo 2 del Real Decreto 635/2014, por las entidades que se encuentran sectorizadas como Administración Pública, formando parte del Subsector Comunidades Autónomas, según la delimitación prevista en el Sistema Europeo de Cuentas Nacionales y Regionales. El detalle de las entidades sectorizadas puede ser objeto de consulta en la información publicada en el inventario de entes dependientes de las Comunidades Autónomas, disponible en el siguiente enlace web:

<http://serviciostelematicos.minhap.gob.es/PubInvCCAA/SECCIONES/frmSelComunidad.aspx>

Las **operaciones seleccionadas para el cálculo del período medio de pago a proveedores** se concretan en el artículo 3 del Real Decreto 635/2014, donde se prevé que “se tendrán en cuenta las facturas expedidas desde el 1 de enero de 2014 que consten en el registro contable de facturas o sistema equivalente y las certificaciones mensuales de obra aprobadas a partir de la misma fecha.”

Por otro lado, “quedan excluidas las obligaciones de pago contraídas entre entidades que tengan la consideración de Administraciones Públicas en el ámbito de la contabilidad nacional”, así como “las propuestas de pago que hayan sido objeto de retención como consecuencia de embargos, mandamientos de ejecución, procedimientos administrativos de compensación o actos análogos dictados por órganos judiciales o administrativos.”

En relación con el momento inicial desde el que se computan las operaciones el Real Decreto 635/2014 prevé la inclusión de aquellas facturas expedidas desde el 1 de enero de 2014, fecha en la que entra en vigor la anotación obligatoria de las facturas expedidas en el registro contable de facturas, según lo previsto en el artículo 9 y disposición final octava de la ley 25/2013, de 27 de diciembre, de impulso de la factura electrónica y creación del registro contable de facturas en el Sector Público.

Por otro lado, uno de los aspectos analizados en el presente informe hace referencia al concepto de deuda comercial. La definición y delimitación de dicho término en el ámbito de las Administraciones Públicas reviste especial complejidad, si bien, a los efectos de este informe, por analogía y consistencia con la delimitación de las operaciones consideradas en el cómputo del PMP, se ha definido dicha deuda comercial como el importe total de pagos pendientes a efectos del cómputo en la Ratio de las operaciones pendientes de pago.

Con respecto a la **publicidad de la información**, debe indicarse que el artículo 13.6 de la LOEPSF determina que *“Las Administraciones Públicas deberán publicar su periodo medio de pago a proveedores”*. Esta obligación se concreta en el artículo 6 del Real Decreto 635/2014 que, en su apartado segundo en relación con las Comunidades Autónomas, determina la publicación periódica en sus portales web, de acuerdo a criterios homogéneos que permitan garantizar la accesibilidad y transparencia de la misma, de los siguientes datos conforme a modelos tipo de publicación facilitados por el Ministerio de Hacienda y Administraciones Públicas.

- a) *El período medio de pago global a proveedores mensual o trimestral, según corresponda, y su serie histórica.*
- b) *El período medio de pago mensual o trimestral, según corresponda, de cada entidad y su serie histórica.*
- c) *La ratio mensual o trimestral, según corresponda, de operaciones pagadas de cada entidad y su serie histórica.*
- d) *La ratio de operaciones pendientes de pago, mensual o trimestral, según corresponda, de cada entidad y su serie histórica.*

Por su parte, la Disposición transitoria única del RD 635/2014 prevé que la primera publicación mensual de la información prevista en el mismo tendrá lugar en el mes de octubre de 2014, referida a los datos del mes de septiembre de 2014.

Sin perjuicio de estas obligaciones de publicación, la Orden HAP/2105/2012, de 1 de octubre, por la que se desarrollan las obligaciones de suministro de información previstas en la LOEPSF, tras la modificación introducida por Orden HAP/2082/2014, 7 de noviembre, establece en su artículo 18.1.k) que el Ministerio de Hacienda y Administraciones Públicas publicará periódicamente a través de la central de información económico-financiera de las Administraciones Públicas *“en el mes siguiente a la finalización del plazo para la remisión de los datos mensuales, el dato del periodo medio de pago a proveedores comunicado al Ministerio de Hacienda y Administraciones Públicas por las Comunidades Autónomas, así como el detalle de la información más relevante en materia de morosidad y deuda comercial. Todo ello, sin perjuicio de que la Comunidad Autónoma publique antes del día treinta de cada mes la información relativa al período medio de pago a proveedores referida al mes anterior.”*

Sobre la base de tal habilitación, el Ministerio de Hacienda y Administraciones Públicas, a través de la Secretaría General de Coordinación Autonómica y Local, elabora el presente informe comprensivo de los datos más relevantes en materia de morosidad y deuda comercial de las Comunidades Autónomas.

En relación con la **fuerce de información**, la citada Orden HAP/2105/2012, de 1 de octubre, establece en su artículo 14.7 y 14.8 la obligación de remisión por parte de las Comunidades Autónomas al Ministerio de Hacienda y Administraciones Públicas de información relativa al periodo medio de pago a proveedores así como de información en materia de morosidad en el pago referida a las entidades integradas en el sector Administraciones Públicas, entre la que se incluirá al menos el siguiente contenido:

- a) *Detalle del periodo medio de pago global a proveedores.*
- b) *Detalle del periodo medio de pago mensual y acumulado a proveedores, así como de las operaciones pagadas y pendientes de pago de cada entidad y del conjunto de la comunidad.*
- c) *Datos relativos a deuda no financiera, comercial y pagos mensuales, costes financieros derivados del tipo de interés legal de demora aplicable, las indemnizaciones por costes de cobro, así como otra información relevante en materia de morosidad comercial de las Administraciones Públicas.*

Así mismo se prevé que “la información que sea objeto de actualización posterior en la serie histórica publicada por la Comunidad Autónoma requerirá del envío de los cuestionarios mensuales correspondientes a los datos modificados.”

El presente informe se ha realizado sobre la base de los datos remitidos relativos al conjunto de la Comunidad Autónoma correspondiente, si bien en la central de información económico – financiera se integra información individualizada de los datos y estado de remisión de información de cada una de las entidades que componen el ámbito subjetivo de referencia.

Respecto a los efectos determinantes del **incumplimiento de los plazos máximos de pago** previstos en la normativa de estabilidad la LOEPSF estipula en su artículo 13 que en aquellos casos en los que el período máximo de pago de una Administración Pública, de acuerdo con los datos publicados, supere el plazo máximo previsto en la normativa sobre morosidad, la Administración deberá actualizar su plan de tesorería incluyendo el importe de los recursos que va a dedicar mensualmente al pago de proveedores para reducir su período medio de pago, así como el compromiso de adoptar medidas para reducirlo.

Además, en los artículos 18, 20 y 25 se establecen una serie de medidas preventivas, correctivas y coercitivas para los casos en los que persista la situación en la que el periodo medio de pago a proveedores supere en más de 30 días el plazo máximo de la normativa de morosidad durante dos meses consecutivos. Dentro del procedimiento previsto para la aplicación de dichas medidas se prevé que el Ministerio de Hacienda y Administraciones Públicas pueda iniciar el procedimiento de retención de los importes a satisfacer a la Comunidad Autónoma por los recursos de los regímenes de financiación, con el objeto de pagar directamente a los proveedores.

En este sentido, tanto la LOEPSF como el Real Decreto 635/2014 otorga distintas facultades al Ministerio de Hacienda y Administraciones Públicas con relación al seguimiento del periodo medio de pago de las Comunidades Autónomas y de los efectos determinantes de su incumplimiento, así como a la correcta aplicación de la metodología de cálculo aplicable y a la consistencia de los datos publicados con la información remitida al Ministerio, para lo cual se podrán formular los requerimientos oportunos.

El **contenido del presente informe** se divide en tres apartados y dos anexos, y se acompaña de la publicación en un formato tratable de la serie de los principales datos contenidos en el mismo. Por otro lado, la información a la que se hace referencia en el presente informe se complementa con el detalle de los periodos medios de pago global a proveedores y los correspondientes ratios publicados en la central de información económico-financiera para cada comunidad y sus entidades sectorizadas, en el siguiente enlace web:

http://www.minhap.gob.es/es-ES/CDI/PMP/Paginas/Periodomediodepagoaproveedores.aspx#tabla_1:

El primer apartado “Periodo Medio de Pago a proveedores” ofrece los principales datos en relación con el periodo medio de pago a proveedores del conjunto de Comunidades Autónomas y su comparativa con el mes precedente. En dicho apartado se incluye el detalle de los ratios que componen el periodo medio de pago global a proveedores, tanto en relación con las operaciones pagadas como a las operaciones pendientes de pago, así como el análisis de dicho periodo medio atendiendo a la naturaleza económica de las operaciones (corrientes y de capital) y a la distinción entre el sector administrativo y el resto de entidades que componen el ámbito subjetivo de referencia (denominado a efectos de este informe como sector empresarial y fundacional), con un especial seguimiento para el ámbito sanitario. En dicho apartado se ofrece igualmente información sobre las Comunidades Autónomas que superan los plazos máximos de pago previstos en la normativa en sus distintos límites y los efectos determinantes de dicha superación, así como los requerimientos y el estado de la información remitida a efectos de elaboración del presente informe.

El segundo apartado “Deuda comercial y Deuda no financiera de las Comunidades Autónomas” ofrece los principales datos en relación con el volumen y composición de la deuda comercial (total y sanitaria) y de la deuda no financiera de las Comunidades Autónomas, atendiendo tanto a su origen temporal como a su naturaleza económica.

El tercer apartado “Pagos efectuados en el mes de mayo de 2016” ofrece los principales datos en relación con el volumen de pagos realizados a efectos de su cómputo en la ratio de operaciones pagadas, poniendo en conexión dicha información con los pagos atendidos por los diferentes mecanismos de financiación habilitados por la Administración General del Estado así como, en su caso, por los importes abonados directamente a los proveedores con ocasión de la retención de los recursos de los regímenes de financiación.

El **Anexo I** ofrece para cada Comunidad Autónoma los principales datos contenidos en el informe relativos al mes de referencia y su comparativa con el mes precedente.

Finalmente el **Anexo II** proporciona la serie temporal de los principales datos por Comunidades Autónomas desde septiembre de 2014, al ser los primeros datos disponibles con la metodología prevista en el Real Decreto 635/2014, de 25 de julio.

■ **Periodo Medio de Pago a proveedores**

Conforme a los datos comunicados por las distintas Comunidades Autónomas al Ministerio de Hacienda y Administraciones Públicas, el **Periodo Medio de Pago Global a Proveedores** relativo al mes de mayo de 2016 se ha situado en **50,76 días**. Dicho periodo supera en **20,76 días** al plazo máximo marcado en la normativa sobre morosidad, que actualmente asciende a 30 días.

Dicho periodo medio se obtiene por aplicación de los siguientes ratios:

Ratio de las operaciones pagadas de 41,62 días, que se corresponde con el plazo de pago de las operaciones abonadas en el mes por el conjunto de Comunidades Autónomas, computado dicho plazo desde los treinta días posteriores a la fecha de entrada de la factura correspondiente en el registro administrativo o desde la fecha de aprobación de la certificación mensual de obra, según corresponda, hasta la fecha de pago material¹.

Ratio de operaciones pendientes de pago de 55,19 días, que refleja el plazo medio transcurrido en las facturas pendientes de pago desde los treinta días posteriores a la fecha de entrada de la factura correspondiente en el registro administrativo o desde la fecha de aprobación de la certificación mensual de obra, según corresponda, hasta el último día del mes de referencia.

En días y Tasa de variación

Periodo medio de pago global a Proveedores (PMP) del conjunto de las CC.AA. ⁽¹⁾				
PMP	Abril 2016	Mayo 2016	Variación	
			Días	%
Ratio operaciones pagadas	25,74	41,62	15,88	61,69%
Ratio operaciones pendientes de pago	55,26	55,19	(0,07)	-0,13%
PMP global a proveedores	46,92	50,76	3,84	8,18%

Durante el mes de mayo de 2016, el periodo medio de pago global ha aumentado en 3,84 días, que supone un aumento del 8,18% con respecto al mes anterior, como consecuencia del incremento de 15,88 días en la ratio de las operaciones pagadas y la disminución de 0,07 días en la ratio de operaciones pendientes de pago.

El cálculo de este PMP para el conjunto de Comunidades Autónomas, así como de los ratios correspondientes, se obtiene mediante ponderaciones de los días e importes de cada una de las Comunidades Autónomas. En el Anexo I de este informe se ofrece información relativa a los meses de abril y de mayo de 2016 por Comunidades Autónomas y en el Anexo II se recoge la serie histórica registrada desde el mes inicial de obtención de datos.

¹ En el caso de facturas pagadas directamente con cargo al Fondo de Financiación a Comunidades Autónomas se considera como fecha de pago material la fecha de la propuesta de pago definitiva formulada por la Comunidad Autónoma.

El siguiente gráfico muestra la serie mensual registrada del Periodo Medio de Pago Global a Proveedores y de las ratios que lo componen.

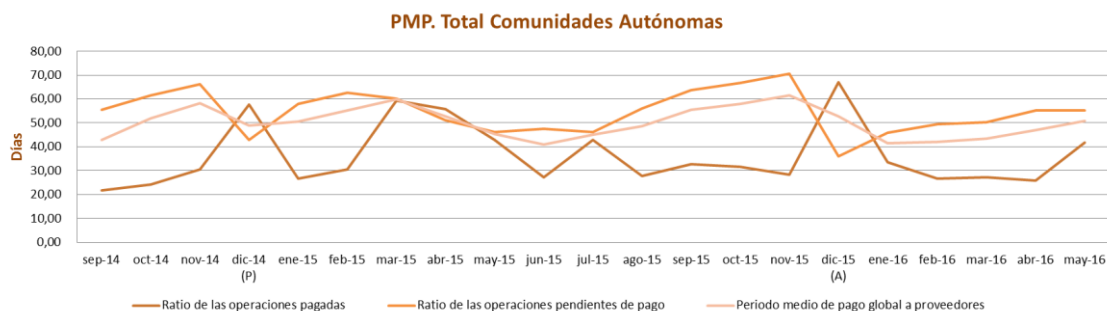

Atendiendo a la **NATURALEZA ECONÓMICA** de las operaciones consideradas cabría distinguir por un lado el *Periodo medio de pago global a proveedores relativo a las **operaciones corrientes***, que con **49,95 días** integra básicamente operaciones relativas a la compra de los bienes y servicios necesarios para el desarrollo propio de las funciones administrativas que no tienen como contrapartida la creación de un activo y, por otro lado, el *PMP relativo a **operaciones de capital que asciende a 59,92 días***, integrado fundamentalmente por aquellas operaciones que tienen por objeto la adquisición de bienes de inversión. Durante el mes de mayo, el período medio de pago global a proveedores correspondiente a las operaciones corrientes ha experimentado un aumento de 4,27 días de media, mientras que, en el caso de las operaciones de capital, ha disminuido en 2,52 días.

Respecto al **ÁMBITO SECTORIAL DE LAS OPERACIONES** cabe distinguir de forma específica, dado el volumen de las operaciones que representa en el ámbito autonómico, el ***Periodo Medio de Pago global a proveedores para el ámbito sanitario***, que a finales del mes de mayo de 2016 asciende a **56,42 días**, 5,66 días superior al relativo al conjunto de las operaciones consideradas. Dentro del ámbito sanitario cabría distinguir las operaciones de naturaleza corriente, con 56,13 días, y un aumento respecto al mes anterior del 8,28%, de las de capital, con 73,16 días, y un incremento durante el mes de mayo del 0,72%.

En días y Tasa de variación

Periodo medio de pago global a proveedores (PMP) del conjunto de las CC.AA (sanitario y Total) según naturaleza económica				
PMP	Abril 2016	Mayo 2016	Variación	
			Días	%
Sanitario. Operaciones Corrientes	51,84	56,13	4,29	8,28%
Sanitario. Operaciones Capital	72,64	73,16	0,52	0,72%
Total PMP Sanitario	52,20	56,42	4,22	8,08%
Total. PMP. Operaciones Corrientes	45,68	49,95	4,27	9,35%
Total. PMP. Operaciones Capital	62,44	59,92	(2,52)	-4,04%
TOTAL PMP	46,92	50,76	3,84	8,18%

Atendiendo a la **NATURALEZA DE LOS ENTES** que se tienen en consideración para el cálculo del Periodo Medio de Pago, constituido por aquellas entidades sectorizadas como Administraciones Públicas en el Subsector Comunidades Autónomas, cabe distinguir por un lado el sector administrativo, que a efectos del presente informe lo constituyen las entidades integradas en la estadística mensual de ejecución presupuestaria de las Comunidades Autónomas que publica el Ministerio de Hacienda y Administraciones Públicas, y que viene a coincidir con el perímetro definido por cada comunidad en su presupuesto consolidado, sin perjuicio del tratamiento particular de determinados organismos o entes, principalmente de carácter sanitario, que se incorporan en alguna comunidad con el fin de garantizar la homogeneidad de los datos dado su volumen de operaciones o las funciones o actividades que desarrollan. Así, el **Periodo Medio Global de pago a proveedores del sector administrativo** se sitúa en **50,09 días**, 0,67 días inferior al PMP global. Es el sector administrativo, atendiendo al volumen de las operaciones que representa, el determinante de la evolución del PMP en el mes de mayo, dado que registra un aumento de 4,07 días respecto al mes anterior, frente al incremento de 2,88 días del sector empresarial y fundacional.

Por otro lado, el sector no administrativo, que viene a coincidir fundamentalmente con el **sector empresarial y fundacional** del Sector Público Autonómico, sitúa su periodo medio de pago global a proveedores en **53,22 días** siendo, por tanto, 2,46 días superior al dato relativo al conjunto del Sector.

Así, en este mes de mayo cabría señalar que la diferencia existente en los periodos medios de pago entre ambos sectores se sitúa en 3,13 días, frente a los 4,32 días del mes de abril.

En días y Tasa de variación

Periodo medio de pago global a proveedores (PMP) del conjunto de las CC.AA., desglosado por ámbito subjetivo de referencia				
PMP	Abril 2016	Mayo 2016	Variación	
			Días	%
Sector Administrativo. Oper. Corrientes	44,99	49,17	4,18	9,29%
Sector Administrativo. Oper. Capital	62,72	64,46	1,74	2,77%
Sector Administrativo. TOTAL operaciones	46,02	50,09	4,07	8,84%
Sector empresarial y fundacional. Oper. Corrientes	48,55	53,17	4,62	9,52%
Sector empresarial y fundacional. Capital	61,98	53,60	(8,38)	-13,52%
Sector empresarial y fundacional. TOTAL operaciones	50,34	53,22	2,88	5,72%
Total. Oper. Corrientes	45,68	49,95	4,27	9,35%
Total. Oper. Capital	62,44	59,92	(2,52)	-4,04%
TOTAL operaciones	46,92	50,76	3,84	8,18%

Respecto a las **CC.AA. QUE SUPERAN LOS PLAZOS MÁXIMOS LEGALES DE PAGO** deben diferenciarse aquellas comunidades que han superado el plazo máximo legal de 30 días previsto en la normativa sobre morosidad de aquellas otras que superan el plazo máximo de 60 días previsto en la LOEPSF, momento a partir del cual y tras mantenerse dicha situación durante los plazos previstos, el Ministerio de Hacienda y Administraciones Públicas comienza a aplicar los efectos y medidas contempladas en la normativa de referencia.

Así, se encuentran por encima del **plazo máximo de 30 días** Cantabria, Castilla – La Mancha, Cataluña y Comunidad de Madrid, detallándose en el Anexo II los datos mensuales para cada comunidad. Todas estas Comunidades Autónomas, al haber superado el plazo mencionado, deben prever en su plan de tesorería:

- a) *El importe de los recursos que va a dedicar mensualmente al pago a proveedores para poder reducir su periodo medio de pago hasta el plazo máximo que fija la normativa sobre morosidad.*
- b) *El compromiso de adoptar las medidas cuantificadas de reducción de gastos, incremento de ingresos u otras medidas de gestión de cobros y pagos, que le permita generar la tesorería necesaria para la reducción de su periodo medio de pago a proveedores hasta el plazo máximo que fija la normativa sobre morosidad.*

Por otro lado, **superan el plazo de 60 días** las comunidades de Aragón, Illes Balears, Castilla y León, Extremadura, Región de Murcia y Comunidad Valenciana.

Respecto al seguimiento realizado por el MINHAP, en relación a las medidas previstas en la LOEPSF como consecuencia de los incumplimientos de los plazos máximos de pago, se han realizado las siguientes comunicaciones a las Comunidades Autónomas, en las fechas señaladas en el siguiente cuadro:

Seguimiento del cumplimiento de los periodos medios de pago: fechas de comunicación de adopción de medidas preventivas, correctivas y coercitivas			
CCAA	Medidas automáticas de prevención	Medidas automáticas de corrección	
	Artículo 18 LOEPSF: comunicación de alerta	Artículo 20.5 LOEPSF	Artículo 20.6 LOEPSF
Aragón	26-mar-15	11-sep-15	1-abr-16
Illes Balears	1-abr-16		
Extremadura	26-mar-15	11-sep-15	1-abr-16
Región de Murcia	11-jul-16		
C.Valenciana	26-mar-15	13-jun-16	

El incumplimiento de los plazos previstos en el artículo 18.4 de la Ley Orgánica 2/2012 de Estabilidad Presupuestaria y Sostenibilidad Financiera, relativo a las medidas automáticas de prevención, en los casos de las comunidades de Aragón y Extremadura y C. Valenciana, se produjo con los datos relativos al mes de enero de 2015, mientras que en Illes Balears fue con los datos de octubre de 2015. Por último, en la Región de Murcia, con los datos relativos al mes de marzo de 2016, se produjo el incumplimiento de los plazos previstos en el mencionado artículo 18.4.

Como consecuencia de ello, conforme a lo previsto en la normativa de estabilidad anteriormente citada, se efectuó la comunicación de alerta a las Comunidades de Aragón, Extremadura y Comunidad Valenciana el 26 de marzo de 2015. En el caso de Illes Balears y la Región de Murcia las comunicaciones se realizaron el 1 de abril y el 11 de julio de 2016, respectivamente. Dichas comunidades mantendrán los efectos de dicha comunicación hasta que la Comunidad Autónoma cumpla el plazo máximo de pago previsto en la normativa de morosidad, actualmente en 30 días.

Además, con los datos de junio de 2015 relativos a las Comunidades de Aragón y Extremadura y con los datos de marzo de 2016 relativos a la Comunidad Valenciana, se produjo el incumplimiento de los plazos previstos en el artículo 20.5 de la Ley Orgánica 2/2012 de Estabilidad Presupuestaria y Sostenibilidad Financiera, que determinó la comunicación por parte del Ministerio de Hacienda y Administraciones Públicas del inicio de la adopción de medidas automáticas de corrección, de acuerdo con lo estipulado en dicho precepto legal, el 11 de septiembre de 2015 para Aragón y Extremadura y el 13 de junio de 2016 para la C. Valenciana. De esta manera, estas Comunidades Autónomas debían adoptar las siguientes actuaciones:

- a) Todas aquellas modificaciones presupuestarias que conlleven un aumento neto del gasto no financiero de la Comunidad Autónoma y que, de acuerdo con la normativa autonómica vigente no se financien con cargo al fondo de contingencia o con baja en otros créditos, requerirán la adopción un acuerdo de no disponibilidad de igual cuantía, del que se informará al Ministerio de Hacienda y Administraciones Públicas con indicación del crédito afectado, la medida de gasto que lo sustenta y la modificación presupuestaria origen de la misma.*
- b) Todas sus operaciones de endeudamiento a largo plazo precisarán de autorización del Estado. Esta autorización podrá realizarse de forma gradual por tramos.*
- c) La Comunidad Autónoma deberá incluir en la actualización de su plan de tesorería inmediatamente posterior nuevas medidas para cumplir con el plazo máximo de pago previsto en la normativa de morosidad.*

Finalmente, en Aragón y Extremadura, con los datos de noviembre de 2015 se produjo el incumplimiento de los plazos previstos en el artículo 20.6 de la Ley Orgánica 2/2012 de Estabilidad Presupuestaria y Sostenibilidad Financiera. Como consecuencia de ello, el pasado 1 de abril, se comunicó el inicio del procedimiento para la retención de los importes a satisfacer por los recursos de los regímenes de financiación para pagar directamente a los proveedores.

Además, el 1 de abril de 2016, se enviaron, en función de la situación de cada comunidad autónoma teniendo en cuenta los datos relativos al mes de enero de 2016, comunicaciones advirtiendo de los incumplimientos de plazos máximos de pago.

En relación con Castilla y León, con los datos relativos al presente mes de mayo, se produce el incumplimiento de los plazos previstos en el artículo 18.4 de la Ley Orgánica 2/2012 de Estabilidad Presupuestaria y Sostenibilidad Financiera, relativo a las medidas automáticas de prevención.

Por otra parte, a todas las comunidades enumeradas les resulta de aplicación del artículo 11 bis.2 de la Orden Ministerial 2105/2012, de 1 de octubre, que implica que deben remitir al Ministerio de Hacienda y Administraciones Públicas con periodicidad trimestral información detallada de las medidas cuantificadas, y de su impacto, de tal forma que permitan la reducción de su periodo medio de pago a proveedores hasta el plazo máximo fijado en la normativa de morosidad. No obstante, en las comunidades que superan el plazo de 60 días dicha remisión habrá de efectuarse con carácter mensual.

En cualquier caso, debe indicarse que pueden resultar determinantes en la mejora de los plazos de pago las dotaciones autorizadas para el conjunto de Comunidades Autónomas adheridas al Fondo de Financiación a Comunidades Autónomas, en especial, las realizadas mediante el Acuerdo de la Comisión Delegada del Gobierno para Asuntos Económicos del pasado 8 de junio de 2016 por el que se asignan recursos adicionales destinados a cubrir necesidades de financiación derivadas de la desviación del objetivo de déficit de 2015 pendientes de financiar por el que se asignan 5.372,88 millones de euros a la comunidades adheridas al FLA. De acuerdo con lo estipulado, en los meses de junio y julio, se tramitaron, respectivamente, 3.772,77 y 1.140,73 millones de euros que tendrán un efecto positivo tanto en la deuda comercial como en los periodos medios de pago de las comunidades adheridas al mecanismo.



Respecto al **ESTADO DE LA INFORMACIÓN** debe señalarse la siguiente particularidad para el presente informe:

- El **País Vasco** no ha remitido todo el detalle solicitado en relación a su periodo medio de pago y deuda comercial y no financiera destacando, en particular, que no ha remitido información sobre su deuda total no financiera, a excepción del mes de diciembre de 2015.

■ Deuda comercial y Deuda no financiera de las Comunidades Autónomas

A finales del mes de mayo de 2016 la **deuda comercial** de las Comunidades Autónomas, definida como las operaciones pendientes de pago según lo previsto en el Real Decreto 635/2014, de 25 de julio, asciende a un montante global de 9.431,4 millones de euros, equivalente al 0,84% del PIB nacional. El 92,47% de la deuda comercial se concentra en operaciones corrientes con un importe de 8.721,6 millones de euros, mientras que el 7,53% restante, equivalente a 709,8 millones de euros, corresponde a operaciones de capital.

Durante el mes de mayo, la deuda comercial se ha reducido en 103,4 millones de euros, lo que supone un 1,08% con respecto al mes anterior.

En miles de euros y Tasa de variación

En miles de euros y tasa de variación

Deuda del conjunto de las CC.AA.				
Clasificación Deuda	Abril 2016	Mayo 2016	Variación	
			Miles de euros	%
DEUDA COMERCIAL				
Operaciones corrientes	8.815.095,26	8.721.581,33	(93.513,93)	-1,06%
Operaciones de capital	719.702,04	709.780,73	(9.921,31)	-1,38%
Total Deuda comercial	9.534.797,30	9.431.362,06	(103.435,24)	-1,08%
En % PIB	0,85%	0,84%		
DEUDA NO FINANCIERA *				
Operaciones corrientes	12.362.389,77	12.151.201,05	(211.188,72)	-1,71%
Operaciones de capital	1.966.949,96	1.883.026,71	(83.923,25)	-4,27%
Total Deuda no financiera	14.329.339,73	14.034.227,76	(295.111,97)	-2,06%
En % PIB	1,28%	1,25%		
PIB utilizado	1.121.140.170			

* No se computa dentro de dicho importe datos relativos a País Vasco puesto que no ha aportado información sobre deuda total no financiera

Por otro lado, el volumen de la deuda comercial registrada conviene ponerla en conexión con el total de la **deuda no financiera** computada en la que está integrada. Así, a finales del mes de mayo el importe de la deuda no financiera registrada ascendía a 14.034,2 millones de euros, equivalente al 1,25% del PIB nacional. Dentro de este importe, el 86,58% corresponde a operaciones de naturaleza corriente y el 13,42% restante a operaciones de capital. En dicha deuda no financiera, en la que hasta el momento sólo se dispone de información de diciembre del País Vasco, se recogen todas las operaciones de naturaleza no financiera con independencia del momento temporal en el que se originaron, integrándose igualmente aquellas facturas que aun encontrándose pendiente de registro o conformidad se han incluido en el concepto de deuda comercial anteriormente aludido.

El siguiente gráfico muestra la evolución observada, tanto de la deuda comercial como de la deuda no financiera, desde que se dispone de información sobre el conjunto de las Comunidades Autónomas, con arreglo a la metodología definida en el Real Decreto 635/2014 en el caso de la deuda comercial.

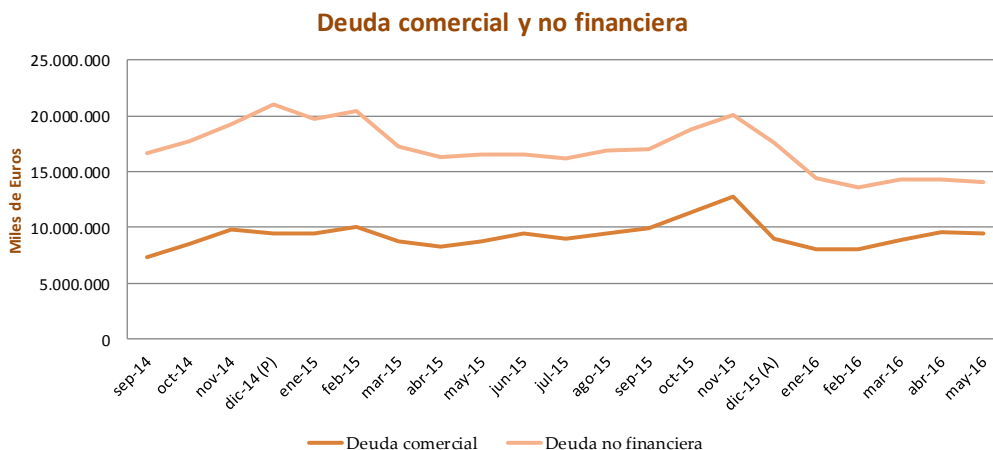

* En el mes de diciembre de 2014 se incluyen por primera vez en la serie de deuda no financiera datos de Galicia y del sector público empresarial de Cataluña. No se incluyen los datos del País Vasco, ya que solo se dispone del dato de diciembre de 2015 (A).

Respecto a la serie histórica de la deuda comercial, el dato inicial más homogéneo con el actual que se dispone es el relativo a 1 de Enero de 2012, tomando como referencia el ámbito objetivo definido en la primera fase del mecanismo extraordinario de pago a proveedores según el Acuerdo del Consejo de Política Fiscal y Financiera de 6 de marzo de 2012, que ascendía a 24.835,51 millones de euros para las CC.AA. adheridas². Efectuando la aproximación metodológica al importe de la deuda comercial para las catorce comunidades afectadas, la evolución registrada en el saldo de la deuda comercial desde el 1 de enero de 2012 hasta mayo de 2016 supone una reducción del 65,6%.

Respecto al **MOMENTO TEMPORAL** del origen de la deuda comercial, conviene poner de manifiesto, en primer lugar, que la metodología prevista en el Real Decreto 635/2014 incluye en su ámbito de aplicación las facturas expedidas desde el 1 de enero de 2014, fecha en la que entra en vigor la anotación obligatoria de las facturas expedidas en el registro contable de facturas, según lo previsto en el artículo 9 y disposición final octava de la ley 25/2013, de 27 de diciembre, de impulso de la factura electrónica y creación del registro contable de facturas en el Sector Público.

La deuda con origen en años anteriores, correspondiente a 2014 y 2015, asciende a 1.283,78 millones de euros y supone el 13,61% de la deuda total comercial, ascendiendo la deuda con origen en el ejercicio 2016 a 8.147,59 millones de euros, si bien debe tenerse en cuenta que en dicho importe pueden incluirse transitoriamente, hasta su liquidación, deudas procedentes de cuentas no presupuestarias vigentes al inicio del ejercicio.

² Para la primera fase del mecanismo extraordinario de pago a proveedores se adhirieron todas las CC.AA. a excepción de Galicia, Comunidad Foral de Navarra y País Vasco.

DEUDA COMERCIAL DEL CONJUNTO DE LAS CCAA, desglosada según ejercicio de origen *			
DEUDA COMERCIAL	Origen en años anteriores	Origen en año corriente**	Total
Sanitario. Oper. Corrientes	836.459,25	5.653.115,59	6.489.574,84
Sanitario. Oper. Capital	46.719,90	72.817,88	119.537,78
Total Sanitario	883.179,15	5.725.933,47	6.609.112,62
Total. Oper. Corrientes	1.070.818,54	7.650.762,79	8.721.581,33
Total. Oper. Capital	212.957,89	496.822,84	709.780,73
TOTAL operaciones	1.283.776,43	8.147.585,63	9.431.362,06

* En el País Vasco se ha considerado que toda la deuda comercial tiene origen en año corriente, puesto que no ha facilitado el desglose

** Puede incluir transitoriamente hasta su liquidación deudas procedentes de cuentas no presupuestarias vigentes al inicio del ejercicio corriente

Desde el **PUNTO DE VISTA SECTORIAL**, y al igual que ocurría en los datos relativos al PMP, cabe distinguir la deuda comercial contraída con el sector sanitario, dado el importante volumen de operaciones que registra en el ámbito autonómico, ascendiendo su importe a 6.609,11 millones de euros, que representa el 70,08% del total de la deuda comercial. En la misma línea que el total de deuda comercial, el 13,36% tiene origen en años anteriores, mientras que el 86,64% es deuda contraída en 2016. Por otro lado, atendiendo a la naturaleza de las operaciones en dicho sector, el 98,19% de la deuda comercial tiene su origen en operaciones de naturaleza corriente.

■ Pagos efectuados en el mes de mayo de 2016

Los pagos efectuados en el mes de referencia por el conjunto de Comunidades Autónomas a efectos de su cómputo en la Ratio de operaciones pagadas en el mes, ascienden a 4.573,85 millones de euros, de los cuales 4.148,52 millones de euros se corresponden con operaciones corrientes, mientras que los 425,33 millones de euros restantes obedecen a pagos por operaciones de capital. Por otro lado, los pagos efectuados en el ámbito sanitario ascienden a 2.737,33 millones de euros.

En miles de euros

PAGOS COMPUTADOS EN PMP DEL CONJUNTO DE LAS CCAA, desglosados según ejercicio de origen			
Ámbito y naturaleza	Origen en años anteriores	Origen en año corriente*	Total
PAGOS COMPUTADOS EN PMP DEL CONJUNTO DE LAS CCAA			
Total. Oper. Corrientes	478.589,91	3.669.929,86	4.148.519,77
Total. Oper. Capital	72.503,78	352.826,92	425.330,70
TOTAL operaciones	551.093,69	4.022.756,78	4.573.850,47
DETALLE DE LOS PAGOS FLA Y FACILIDAD FINANCIERA QUE COMPUTAN EN PMP (incluidos en cuadro anterior)			
Total. Oper. Corrientes	99.898,44	337.891,62	437.790,06
Total. Oper. Capital	2.641,42	7.567,84	10.209,26
TOTAL operaciones	102.539,86	345.459,46	447.999,32

* Puede incluir pagos procedentes de cuentas no presupuestarias, vigentes al inicio del ejercicio corriente

Dentro de los pagos realizados en el mes de mayo, correspondiente a las cantidades autorizadas para el primer trimestre del ejercicio 2016, se incluyen los abonados a terceros de forma directa en el ámbito del Fondo de Financiación a CCAA, a través del Fondo de Liquidez Autonómico (FLA) correspondientes a gastos no financieros distintos de intereses, por un importe total de 505,41 millones de euros. De dicho importe, cabe destacar el pago de contratos de suministros y de conciertos sanitarios que representan el 48,63% y el 30,16%, respectivamente, sobre el conjunto de pagos tramitados en dicho mes.

En todo caso, debe señalarse que dentro del importe conjunto de pagos efectuados en el mes de mayo dentro del Fondo de Financiación a CC.AA., un total de 448 millones de euros han computado, según la información remitida por las Comunidades Autónomas, en la ratio de operaciones pagadas por tratarse de operaciones que cumplían los requisitos temporales y objetivos para ser objeto de consideración en dicho ratio.

La información relativa a los mecanismos de financiación se encuentra disponible en el siguiente enlace:

http://www.minhap.gob.es/es-ES/CDI/Paginas/EstabilidadPresupuestaria/20140410_LIQUIDEZ.aspx

Anexo I

Datos por CC.AA.

En días y Tasa de variación

PERIODO MEDIO DE PAGO (PMP) DEL CONJUNTO DE LAS CCAA, desglosada por CCAA												
CCAA	Ratio operaciones pagadas				Ratio operaciones pendientes de pago				PMP global			
	Abril 2016	Mayo 2016	Variación		Abril 2016	Mayo 2016	Variación		Abril 2016	Mayo 2016	Variación	
			días	%			días	%			días	%
Andalucía	20,52	13,67	(6,85)	-33,38%	29,60	31,18	1,58	5,34%	26,23	23,82	(2,41)	-9,19%
Aragón	67,92	170,70	102,78	151,33%	103,04	67,30	(35,74)	-34,69%	95,36	97,02	1,66	1,74%
Principado de Asturias	9,07	6,67	(2,40)	-26,46%	11,30	12,53	1,23	10,88%	10,18	9,57	(0,61)	-5,99%
Illes Balears	33,64	26,64	(7,00)	-20,81%	69,15	78,81	9,66	13,97%	60,72	66,36	5,64	9,29%
Canarias	(5,61)	(5,65)	(0,04)	0,71%	5,12	7,89	2,77	54,10%	0,64	0,56	(0,08)	-12,50%
Cantabria	51,28	50,66	(0,62)	-1,21%	41,93	31,50	(10,43)	-24,87%	45,81	38,49	(7,32)	-15,98%
Castilla y León	3,41	0,95	(2,46)	-72,14%	106,29	104,13	(2,16)	-2,03%	76,38	81,68	5,30	6,94%
Castilla-La Mancha	27,74	50,35	22,61	81,51%	34,59	24,90	(9,69)	-28,01%	32,56	37,90	5,34	16,40%
Cataluña	32,31	38,90	6,59	20,40%	32,60	38,81	6,21	19,05%	32,53	38,83	6,30	19,37%
Extremadura	2,12	124,85	122,73	5789,15%	128,76	114,07	(14,69)	-11,41%	110,67	118,51	7,84	7,08%
Galicia	18,94	20,33	1,39	7,34%	18,20	16,80	(1,40)	-7,69%	18,52	18,23	(0,29)	-1,57%
Madrid	10,26	48,67	38,41	374,37%	61,77	59,26	(2,51)	-4,06%	47,39	55,30	7,91	16,69%
Región de Murcia	55,67	45,05	(10,62)	-19,08%	81,80	85,87	4,07	4,98%	77,61	78,08	0,47	0,61%
C.F. De Navarra	(4,66)	(3,44)	1,22	-26,18%	(1,68)	(5,30)	(3,62)	215,48%	(3,56)	(4,27)	(0,71)	19,94%
País Vasco	2,73	(0,41)	(3,14)	-115,02%	(6,44)	(6,10)	0,34	-5,28%	(1,88)	(3,10)	(1,22)	64,89%
La Rioja	23,81	28,33	4,52	18,98%	19,73	16,63	(3,10)	-15,71%	21,71	21,19	(0,52)	-2,40%
C.Valenciana	82,94	88,80	5,86	7,07%	71,49	75,10	3,61	5,05%	73,23	77,62	4,39	5,99%
TOTAL CCAA	25,74	41,62	15,88	61,69%	55,26	55,19	(0,07)	-0,13%	46,92	50,76	3,84	8,18%

En días y Tasa de variación

PERIODO MEDIO DE PAGO (PMP) DEL CONJUNTO DE LAS CCAA, desglosada por CCAA y sectores								
CCAA	Sanitario				TOTAL operaciones			
	Abril 2016	Mayo 2016	Variación		Abril 2016	Mayo 2016	Variación	
			días	%			días	%
Andalucía	19,50	14,62	(4,88)	-25,03%	26,23	23,82	(2,41)	-9,19%
Aragón	110,49	111,01	0,52	0,47%	95,36	97,02	1,66	1,74%
Principado de Asturias	0,33	1,13	0,80	242,42%	10,18	9,57	(0,61)	-5,99%
Illes Balears	69,93	76,29	6,36	9,09%	60,72	66,36	5,64	9,29%
Canarias	(1,08)	(0,83)	0,25	-23,15%	0,64	0,56	(0,08)	-12,50%
Cantabria	49,09	36,75	(12,34)	-25,14%	45,81	38,49	(7,32)	-15,98%
Castilla y León	93,07	96,70	3,63	3,90%	76,38	81,68	5,30	6,94%
Castilla-La Mancha	30,21	38,99	8,78	29,06%	32,56	37,90	5,34	16,40%
Cataluña	35,50	41,94	6,44	18,14%	32,53	38,83	6,30	19,37%
Extremadura	120,53	131,28	10,75	8,92%	110,67	118,51	7,84	7,08%
Galicia	19,72	18,13	(1,59)	-8,06%	18,52	18,23	(0,29)	-1,57%
Madrid	62,53	71,59	9,06	14,49%	47,39	55,30	7,91	16,69%
Región de Murcia	66,74	70,05	3,31	4,96%	77,61	78,08	0,47	0,61%
C.F. De Navarra	(6,76)	(4,38)	2,38	-35,21%	(3,56)	(4,27)	(0,71)	19,94%
País Vasco	5,86	2,47	(3,39)	-57,85%	(1,88)	(3,10)	(1,22)	64,89%
La Rioja	19,03	14,27	(4,76)	-25,01%	21,71	21,19	(0,52)	-2,40%
C.Valenciana	71,93	76,30	4,37	6,08%	73,23	77,62	4,39	5,99%
TOTAL CCAA	52,20	56,42	4,22	8,08%	46,92	50,76	3,84	8,18%

En miles de euros, Porcentaje sobre el PIB y Tasa de variación

DEUDA NO FINANCIERA DEL CONJUNTO DE LAS CCAA, desglosada por CCAA						
DEUDA NO FINANCIERA						
CCAA	Abril 2016	En porcentaje del PIB	Mayo 2016	En porcentaje del PIB	Variación	
					miles de euros	%
Andalucía	1.609.993,94	1,07%	1.384.524,32	0,92%	(225.469,62)	-14,00%
Aragón	529.418,35	1,51%	465.090,71	1,33%	(64.327,64)	-12,15%
Principado de Asturias	148.059,76	0,66%	138.454,45	0,62%	(9.605,31)	-6,49%
Illes Balears	450.430,33	1,58%	486.148,89	1,70%	35.718,56	7,93%
Canarias	343.053,46	0,78%	257.070,78	0,59%	(85.982,68)	-25,06%
Cantabria	188.294,31	1,49%	207.462,83	1,64%	19.168,52	10,18%
Castilla y León	614.234,36	1,10%	690.089,71	1,23%	75.855,35	12,35%
Castilla-La Mancha	451.465,62	1,15%	346.306,44	0,89%	(105.159,18)	-23,29%
Cataluña	3.997.150,40	1,88%	4.060.358,44	1,91%	63.208,04	1,58%
Extremadura	405.809,07	2,22%	346.373,50	1,90%	(59.435,57)	-14,65%
Galicia	471.500,51	0,82%	504.054,34	0,87%	32.553,83	6,90%
Madrid	1.779.704,07	0,84%	1.641.441,87	0,78%	(138.262,20)	-7,77%
Región de Murcia	626.834,21	2,18%	645.321,74	2,24%	18.487,53	2,95%
C.F. De Navarra	142.793,34	0,75%	147.477,37	0,78%	4.684,03	3,28%
País Vasco	n.d.	n.d.	n.d.	n.d.	n.d.	n.d.
La Rioja	58.018,38	0,70%	59.317,40	0,72%	1.299,02	2,24%
C.Valenciana	2.512.579,62	2,38%	2.654.734,97	2,52%	142.155,35	5,66%
TOTAL CCAA	14.329.339,73	1,28%	14.034.227,76	1,25%	(295.111,97)	-2,06%

En miles de euros, Porcentaje sobre el PIB y Tasa de variación

DEUDA COMERCIAL DEL CONJUNTO DE LAS CCAA, desglosada por CCAA						
DEUDA COMERCIAL						
CCAA	Abril 2016	En porcentaje del PIB	Mayo 2016	En porcentaje del PIB	Variación	
					miles de euros	%
Andalucía	1.150.568,04	0,77%	1.100.371,64	0,73%	(50.196,40)	-4,36%
Aragón	388.990,42	1,11%	360.142,73	1,03%	(28.847,69)	-7,42%
Principado de Asturias	114.502,93	0,51%	112.609,11	0,50%	(1.893,82)	-1,65%
Illes Balears	247.550,46	0,87%	260.118,11	0,91%	12.567,65	5,08%
Canarias	170.132,14	0,39%	147.753,90	0,34%	(22.378,24)	-13,15%
Cantabria	111.078,82	0,88%	107.546,78	0,85%	(3.532,04)	-3,18%
Castilla y León	476.214,77	0,85%	534.077,46	0,95%	57.862,69	12,15%
Castilla-La Mancha	297.518,07	0,76%	218.482,47	0,56%	(79.035,60)	-26,56%
Cataluña	1.880.318,38	0,89%	1.946.088,89	0,92%	65.770,51	3,50%
Extremadura	327.329,42	1,79%	240.691,28	1,32%	(86.638,14)	-26,47%
Galicia	332.908,35	0,58%	345.053,39	0,60%	12.145,04	3,65%
Madrid	1.507.469,02	0,71%	1.420.788,85	0,67%	(86.680,17)	-5,75%
Región de Murcia	514.036,95	1,79%	533.461,64	1,86%	19.424,69	3,78%
C.F. De Navarra	39.029,49	0,21%	49.048,62	0,26%	10.019,13	25,67%
País Vasco	201.784,28	0,30%	193.208,93	0,28%	(8.575,35)	-4,25%
La Rioja	45.518,13	0,55%	46.926,10	0,57%	1.407,97	3,09%
C.Valenciana	1.729.847,63	1,64%	1.814.992,16	1,72%	85.144,53	4,92%
TOTAL CCAA	9.534.797,30	0,85%	9.431.362,06	0,84%	(103.435,24)	-1,08%

En miles de euros

DEUDA COMERCIAL DEL CONJUNTO DE LAS CCAA, desglosada por origen						
CCAA	Sanitario			Total		
	Origen en años anteriores	Origen en año corriente **	Total	Origen en años anteriores	Origen en año corriente **	Total
Andalucía	61.586,82	694.223,57	755.810,39	155.467,79	944.903,85	1.100.371,64
Aragón	13.319,63	268.223,69	281.543,32	26.831,32	333.311,41	360.142,73
Principado de Asturias	566,02	63.981,58	64.547,60	6.607,49	106.001,62	112.609,11
Illes Balears	71.060,84	141.278,98	212.339,82	71.400,03	188.718,08	260.118,11
Canarias	2.513,77	113.643,28	116.157,05	5.096,64	142.657,26	147.753,90
Cantabria	109,32	62.880,70	62.990,02	2.179,39	105.367,39	107.546,78
Castilla y León	263.297,63	225.806,77	489.104,40	264.436,09	269.641,37	534.077,46
Castilla-La Mancha	1.791,13	141.187,81	142.978,94	4.898,21	213.584,26	218.482,47
Cataluña	63.886,98	1.179.706,61	1.243.593,59	158.110,95	1.787.977,94	1.946.088,89
Extremadura	28.836,70	165.636,94	194.473,64	31.671,87	209.019,41	240.691,28
Galicia	1.229,91	239.098,41	240.328,32	9.015,84	336.037,55	345.053,39
Madrid	60.120,59	799.821,75	859.942,34	108.246,33	1.312.542,52	1.420.788,85
Región de Murcia	135.861,11	299.068,22	434.929,33	177.284,08	356.177,56	533.461,64
C.F. De Navarra	1.463,63	18.309,07	19.772,70	1.531,65	47.516,97	49.048,62
País Vasco*	0	81.245,22	81.245,22	0	193.208,93	193.208,93
La Rioja	11,40	24.355,24	24.366,64	647,23	46.278,87	46.926,10
C.Valenciana	177.523,67	1.207.465,63	1.384.989,30	260.351,52	1.554.640,64	1.814.992,16
TOTAL CCAA	883.179,15	5.725.933,47	6.609.112,62	1.283.776,43	8.147.585,63	9.431.362,06

* En el País Vasco se ha considerado que toda la deuda comercial tiene origen en año corriente, puesto que no ha facilitado el desglose

** Puede incluir transitoriamente, hasta su liquidación, deudas procedentes de cuentas no presupuestarias vigentes al inicio del ejercicio

Anexo II

Series temporales

En días y Miles de euros

PMP Y DEUDA DEL TOTAL DE LAS COMUNIDADES AUTÓNOMAS									
	PMP			Deuda comercial			Deuda no financiera ¹		
	Ratio de las operaciones pagadas	Ratio de las operaciones pendientes de pago	Periodo medio de pago global a proveedores	Origen en años anteriores	Origen en año corriente	Total	Origen en años anteriores	Origen en año corriente	Total
Año 2014									
Septiembre	21,69	55,58	42,89	0	7.328.605,32	7.328.605,32	4.829.139,91	11.865.837,29	16.694.977,20
Octubre	24,23	61,50	52,01	0	8.473.938,67	8.473.938,67	4.275.278,54	13.434.165,81	17.709.444,35
Noviembre	30,56	66,24	58,15	0	9.772.961,84	9.772.961,84	4.201.632,23	15.100.948,46	19.302.580,69
Diciembre (P)	57,74	42,83	48,84	0	9.473.454,01	9.473.454,01	2.709.773,85	18.322.086,95	21.031.860,80
Año 2015									
Enero	26,53	57,86	50,55	7.146.325,49	2.362.612,77	9.508.938,27	15.453.942,98	4.330.506,78	19.784.449,77
Febrero	30,52	62,47	55,31	5.023.637,93	4.988.624,79	10.012.262,72	11.147.897,14	9.298.424,01	20.446.321,15
Marzo ²	59,28	60,03	59,73	2.976.652,45	5.760.157,33	8.736.809,78	8.156.372,50	9.139.162,98	17.295.535,49
Abril ³	55,76	51,12	52,83	1.674.083,97	6.616.289,36	8.290.373,33	6.091.076,55	10.231.739,10	16.322.815,65
Mayo	42,88	46,18	45,20	1.198.794,94	7.559.325,63	8.758.120,57	5.283.454,29	11.246.966,75	16.530.421,04
Junio	27,22	47,49	40,96	969.640,07	8.460.566,28	9.430.206,35	4.262.475,84	12.285.109,47	16.547.585,31
Julio ⁴	42,81	46,18	44,95	627.577,03	8.421.482,26	9.049.059,29	3.608.770,94	12.582.621,09	16.191.392,03
Agosto	27,60	55,96	48,71	540.685,69	8.934.989,21	9.475.674,90	3.476.100,31	13.364.156,27	16.840.256,58
Septiembre	32,59	63,75	55,48	434.821,60	9.504.726,39	9.939.547,99	3.087.369,43	13.881.365,18	16.968.734,61
Octubre ⁵	31,61	66,58	58,06	305.188,65	11.021.506,03	11.326.694,68	2.515.032,42	16.237.115,32	18.752.147,74
Noviembre	28,25	70,62	61,62	237.668,85	12.554.101,46	12.791.770,31	2.329.620,14	17.786.489,80	20.116.109,94
Diciembre (A) ^{6 7}	67,00	35,90	52,82	95.540,04	8.898.906,67	8.994.446,71	1.341.219,57	16.223.400,32	17.564.619,89
Año 2016									
Enero ⁸	33,58	45,82	41,52	5.243.846,47	2.748.691,17	7.992.537,64	10.759.950,17	3.663.426,99	14.423.377,16
Febrero ⁸	26,60	49,31	41,98	3.595.327,07	4.467.612,77	8.062.939,84	7.656.722,45	5.930.812,96	13.587.535,41
Marzo	27,32	50,37	43,44	2.589.784,77	6.310.601,76	8.900.386,53	6.009.742,43	8.333.463,35	14.343.205,78
Abril	25,74	55,26	46,92	1.900.331,48	7.634.465,82	9.534.797,30	4.824.132,94	9.505.206,79	14.329.339,73
Mayo	41,62	55,19	50,76	1.283.776,43	8.147.585,63	9.431.362,06	3.981.866,69	10.052.361,07	14.034.227,76

¹ La serie temporal se ve afectada por la incorporación por primera vez en el mes de diciembre de los datos correspondientes a Galicia y al sector público empresarial de Cataluña.

En el mes de septiembre 2015 la serie temporal se ve afectada por la eliminación, en los datos de Cataluña, de las operaciones internas realizadas entre entidades sectorizadas como Administración Pública

² Datos actualizados a partir de los informes de abril y junio, por actualizaciones en Comunidad Valenciana y Andalucía, respectivamente

³ Datos actualizados a partir del informe relativo al mes de junio, por actualización de Andalucía

⁴ Datos actualizados a partir del informe relativo al mes de agosto, por actualización de Comunidad de Madrid

⁵ Datos actualizados a partir del informe relativo al mes de noviembre, por actualización de Andalucía

⁶ Datos actualizados a partir del informe relativo al mes de enero, por actualización de Cataluña

⁷ No se incluye en el total de CCAA los datos de deuda no financiera del País Vasco, ya que en la serie solo se dispone del dato relativo a diciembre 2015 (A)

⁸ Datos actualizados a partir del informe relativo al mes de marzo, por actualización de Cataluña

PMP. Total Comunidades Autónomas

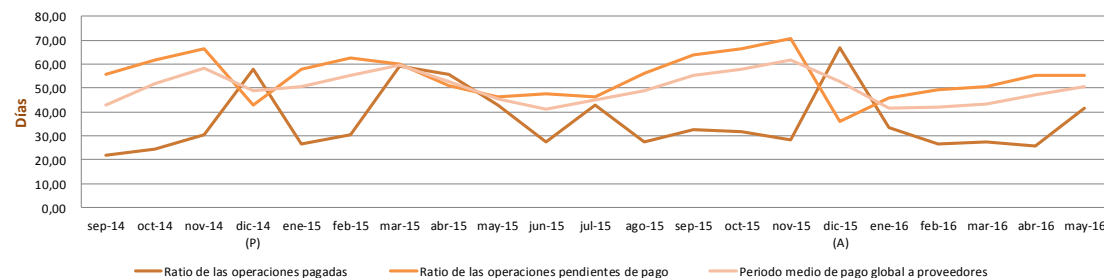

En días y Miles de euros

PMP Y DEUDA DE ANDALUCÍA									
	PMP			Deuda comercial			Deuda no financiera		
	Ratio de las operaciones pagadas	Ratio de las operaciones pendientes de pago	Periodo medio de pago global a proveedores	Origen en años anteriores	Origen en año corriente	Total	Origen en años anteriores	Origen en año corriente	Total
Año 2014									
Septiembre	39,93	53,08	46,97	0	797.891,04	797.891,04	582.129,47	1.831.575,84	2.413.705,31
Octubre	18,36	56,58	44,48	0	1.158.166,41	1.158.166,41	557.662,85	2.274.625,95	2.832.288,80
Noviembre ¹	21,35	57,90	47,23	0	1.320.087,75	1.320.087,75	599.706,56	2.474.172,39	3.073.878,95
Diciembre (P)	42,77	47,39	45,65	0	1.613.464,58	1.613.464,58	395.098,25	3.122.600,28	3.517.698,53
Año 2015									
Enero	7,62	54,01	45,78	1.445.528,34	114.448,51	1.559.976,85	2.740.040,46	136.872,19	2.876.912,65
Febrero	29,96	58,41	49,81	946.273,54	536.073,07	1.482.346,61	2.030.281,22	994.317,65	3.024.598,87
Marzo ²	47,03	66,66	59,74	619.904,94	633.916,88	1.253.821,82	1.501.290,35	1.364.161,77	2.865.452,12
Abril ²	17,41	73,92	54,75	424.966,59	803.641,24	1.228.607,83	1.260.966,19	1.476.977,27	2.737.943,46
Mayo	53,24	66,49	61,44	253.629,43	907.019,52	1.160.648,95	1.064.481,54	1.698.105,49	2.762.587,03
Junio	26,52	54,93	44,24	194.098,88	1.197.953,84	1.392.052,72	860.137,03	2.001.931,96	2.862.068,99
Julio	20,50	50,94	43,56	230.998,87	1.533.369,98	1.764.368,85	836.714,94	2.282.532,97	3.119.247,91
Agosto	34,12	65,96	57,67	223.312,69	1.411.950,91	1.635.263,60	792.052,02	2.376.475,44	3.168.527,46
Septiembre	20,29	73,75	61,54	165.280,53	1.577.100,06	1.742.380,59	702.499,49	2.711.228,45	3.413.727,94
Octubre ³	62,21	62,85	62,65	58.013,74	1.647.336,27	1.705.350,01	487.897,31	2.987.944,54	3.475.841,85
Noviembre	43,91	56,87	53,47	35.748,25	1.807.063,08	1.842.811,33	470.632,22	2.605.844,74	3.076.476,96
Diciembre (A)	43,24	41,70	42,49	12.333,35	1.364.021,40	1.376.354,75	296.574,19	2.548.252,63	2.844.826,82
Año 2016									
Enero	46,88	33,27	38,54	820.842,67	359.254,69	1.180.097,36	1.485.510,45	481.387,93	1.966.898,38
Febrero	14,18	37,12	29,94	555.471,78	666.517,95	1.221.989,73	1.018.750,26	780.587,69	1.799.337,95
Marzo	27,42	32,49	30,55	280.306,89	888.013,89	1.168.320,78	609.048,14	1.197.429,52	1.806.477,66
Abril	20,52	29,60	26,23	181.219,98	969.348,06	1.150.568,04	396.991,56	1.213.002,38	1.609.993,94
Mayo	13,67	31,18	23,82	155.467,79	944.903,85	1.100.371,64	327.076,04	1.057.448,28	1.384.524,32

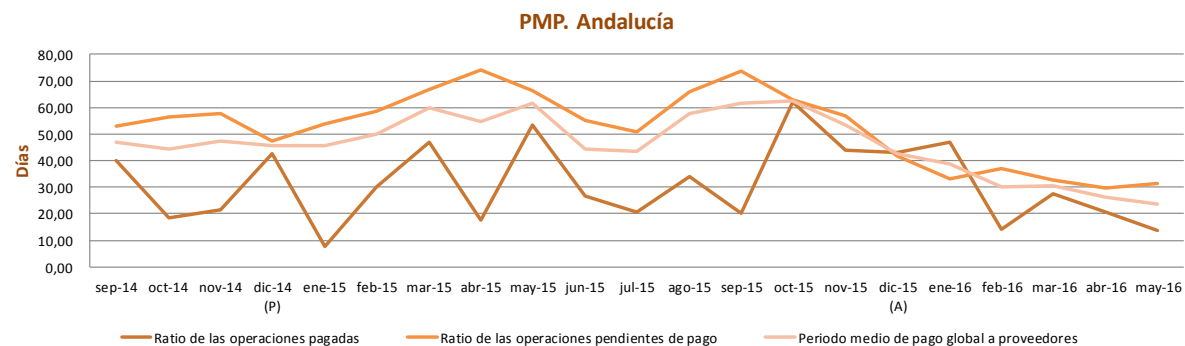
¹ La variación de la deuda no financiera con origen en ejercicios anteriores puede verse afectada en la serie temporal por la incorporación de nuevos entes² Datos actualizados a partir del informe relativo al mes de junio.³ Datos de deuda no financiera actualizados a partir del informe relativo al mes de noviembre

En días y Miles de euros

PMP Y DEUDA DE ARAGÓN									
	PMP			Deuda comercial			Deuda no financiera		
	Ratio de las operaciones pagadas	Ratio de las operaciones pendientes de pago	Periodo medio de pago global a proveedores	Origen en años anteriores	Origen en año corriente	Total	Origen en años anteriores	Origen en año corriente	Total
Año 2014									
Septiembre	54,08	82,86	77,53	0	360.306,46	360.306,46	190.035,46	482.309,18	672.344,64
Octubre	47,46	91,91	84,46	0	397.892,08	397.892,08	187.830,87	532.494,78	720.325,65
Noviembre	68,61	92,37	88,48	0	419.167,87	419.167,87	184.555,85	583.467,13	768.022,98
Diciembre (P)	55,24	91,97	84,11	0	456.635,29	456.635,29	176.271,99	715.672,41	891.944,40
Año 2015									
Enero	50,57	111,24	103,37	392.190,11	76.882,31	469.072,42	722.797,00	95.851,05	818.648,05
Febrero	26,13	126,62	112,48	353.336,58	133.802,34	487.138,92	568.048,10	253.066,39	821.114,49
Marzo	130,31	111,81	116,83	247.489,33	214.577,15	462.066,48	350.926,38	300.952,85	651.879,23
Abril	143,74	73,59	109,73	100.868,14	169.442,88	270.311,02	167.894,01	271.170,81	439.064,82
Mayo	24,88	74,87	67,49	84.085,42	238.301,54	322.386,96	135.998,32	299.382,89	435.381,21
Junio ¹	48,61	75,13	69,81	77.710,73	275.092,85	352.803,58	140.623,24	340.268,01	480.891,25
Julio	27,45	88,49	78,59	70.334,03	297.412,28	367.746,31	121.967,90	390.258,28	512.226,18
Agosto	23,74	98,43	86,41	68.684,75	331.414,93	400.099,68	119.194,34	416.659,57	535.853,91
Septiembre	65,29	96,27	90,58	68.350,73	372.585,45	440.936,18	119.422,12	448.877,98	568.300,10
Octubre	43,66	101,45	91,57	67.872,97	409.398,10	477.271,07	114.216,83	495.504,94	609.721,77
Noviembre	35,49	110,08	99,93	67.784,80	448.592,13	516.376,93	114.098,32	539.385,65	653.483,97
Diciembre (A)	136,70	65,24	99,61	25.282,55	321.654,62	346.937,17	73.281,38	520.923,90	594.205,28
Año 2016									
Enero	42,62	88,93	75,54	250.321,25	42.100,07	292.421,32	420.344,40	54.046,04	474.390,44
Febrero	25,16	87,25	78,79	226.248,17	130.979,05	357.227,22	345.346,92	145.021,65	490.368,57
Marzo	53,86	95,28	88,68	162.958,20	234.696,89	397.655,09	261.208,46	274.510,16	535.718,62
Abril	67,92	103,04	95,36	81.821,59	307.168,83	388.990,42	167.848,93	361.569,42	529.418,35
Mayo	170,70	67,30	97,02	26.831,32	333.311,41	360.142,73	79.477,93	385.612,78	465.090,71

¹ En el mes de junio se han incluido por primera vez algunas operaciones de deuda total no financiera con origen en años anteriores

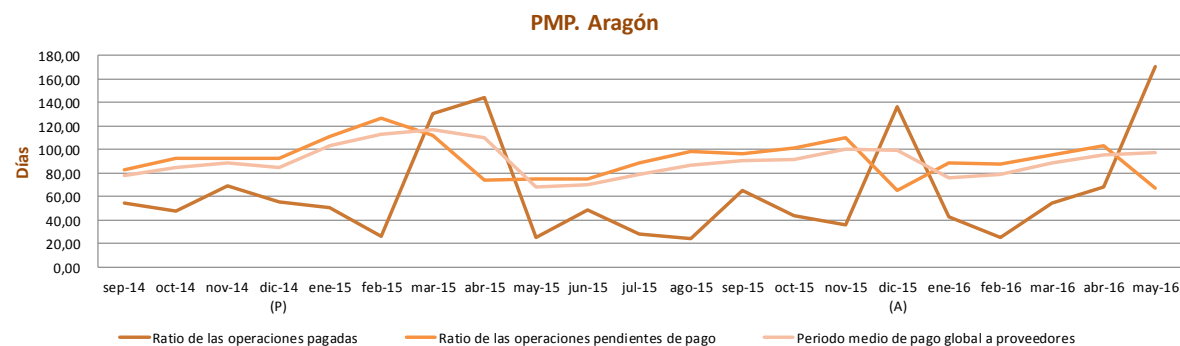

En días y Miles de euros

PMP Y DEUDA DEL PRINCIPADO DE ASTURIAS									
	PMP			Deuda comercial			Deuda no financiera		
	Ratio de las operaciones pagadas	Ratio de las operaciones pendientes de pago	Periodo medio de pago global a proveedores	Origen en años anteriores	Origen en año corriente	Total	Origen en años anteriores	Origen en año corriente	Total
Año 2014									
Septiembre	22,71	30,31	26,07	0	82.901,83	82.901,83	19.641,68	153.275,44	172.917,12
Octubre	10,92	26,22	19,17	0	111.731,25	111.731,25	3.447,15	200.152,08	203.599,23
Noviembre *	16,03	25,90	20,50	0	102.582,86	102.582,86	3.492,79	200.650,77	204.143,56
Diciembre (P)	7,63	20,06	14,13	0	141.507,80	141.507,80	1.905,28	336.751,22	338.656,50
Año 2015									
Enero	24,01	27,86	25,91	105.774,58	18.926,89	124.701,47	178.737,92	44.940,75	223.678,67
Febrero	19,79	24,33	21,54	21.810,11	57.523,36	79.333,47	67.028,60	118.793,51	185.822,11
Marzo	7,52	22,55	14,07	11.405,16	71.921,61	83.326,77	33.973,37	182.304,36	216.277,73
Abril	8,80	15,22	12,17	10.593,57	111.611,77	122.205,34	13.556,56	189.703,92	203.260,48
Mayo	8,27	15,81	12,61	8.350,42	129.601,34	137.951,76	10.339,03	177.109,18	187.448,21
Junio	11,51	15,10	13,35	7.373,78	128.319,47	135.693,25	9.327,41	165.896,43	175.223,84
Julio	11,26	14,56	13,17	5.303,73	142.730,92	148.034,65	6.976,95	182.752,82	189.729,77
Agosto	9,75	22,84	18,22	4.094,89	153.170,46	157.265,35	5.748,10	189.621,05	195.369,15
Septiembre	21,54	22,46	22,01	3.275,35	131.531,69	134.807,04	4.636,55	184.967,34	189.603,89
Octubre	10,18	24,09	18,13	2.707,73	136.631,75	139.339,48	4.044,37	181.783,06	185.827,43
Noviembre ¹	12,94	24,43	20,13	1.575,86	167.526,66	169.102,52	2.887,49	202.401,60	205.289,09
Diciembre (A)	7,99	25,40	18,95	1.164,75	210.601,25	211.766,00	1.361,22	374.501,87	375.863,09
Año 2016									
Enero	37,24	24,16	30,47	125.723,06	33.909,19	159.632,25	182.501,38	70.902,14	253.403,52
Febrero	26,31	13,87	20,75	20.846,43	99.505,86	120.352,29	61.784,49	108.191,07	169.975,56
Marzo	6,63	12,55	9,31	10.798,90	92.175,33	102.974,23	34.811,52	98.443,39	133.254,91
Abril	9,07	11,30	10,18	8.404,24	106.098,69	114.502,93	11.030,72	137.029,04	148.059,76
Mayo	6,67	12,53	9,57	6.607,49	106.001,62	112.609,11	8.985,29	129.469,16	138.454,45

¹ La variación de la deuda no financiera con origen en ejercicios anteriores puede verse afectada en la serie temporal por la incorporación de un nuevo ente

PMP. Principado de Asturias

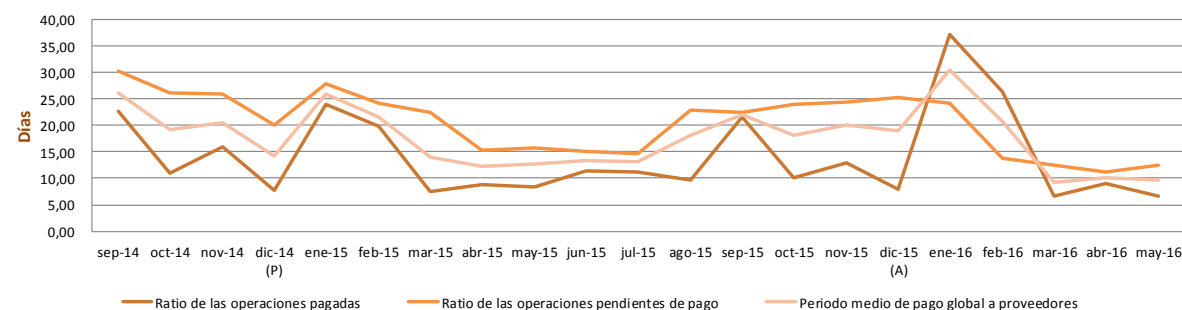

En días y Miles de euros

PMP Y DEUDA DE ILLES BALEARS									
	PMP			Deuda comercial			Deuda no financiera		
	Ratio de las operaciones pagadas	Ratio de las operaciones pendientes de pago	Periodo medio de pago global a proveedores	Origen en años anteriores	Origen en año corriente	Total	Origen en años anteriores	Origen en año corriente	Total
Año 2014									
Septiembre	15,77	68,80	57,07	0	201.328,82	201.328,82	137.904,11	447.859,28	585.763,39
Octubre	16,83	75,34	64,76	0	241.684,27	241.684,27	76.255,05	554.669,48	630.924,53
Noviembre	25,39	90,65	80,66	0	270.653,98	270.653,98	79.348,56	627.201,37	706.549,93
Diciembre (P)	52,34	20,93	36,46	0	203.407,56	203.407,56	59.603,11	533.404,80	593.007,91
Año 2015									
Enero	26,21	49,96	41,67	169.823,68	20.561,85	190.385,53	357.409,91	89.019,48	446.429,39
Febrero	37,67	64,93	54,24	73.929,87	74.300,76	148.230,63	227.888,29	230.324,21	458.212,50
Marzo	50,50	57,77	54,39	58.062,41	72.105,20	130.167,61	195.610,27	224.863,64	420.473,91
Abril	20,95	61,43	50,76	51.852,87	94.436,70	146.289,57	128.306,52	257.027,34	385.333,86
Mayo	10,78	68,31	54,18	14.986,21	169.677,85	184.664,06	77.014,76	302.871,09	379.885,85
Junio	80,87	42,37	59,58	7.334,48	154.734,24	162.068,72	56.792,91	318.467,40	375.260,31
Julio	14,62	52,51	41,85	4.149,17	182.316,15	186.465,32	59.242,29	312.599,03	371.841,32
Agosto	18,27	66,23	53,29	7.226,33	195.968,72	203.195,05	52.517,49	351.963,83	404.481,32
Septiembre	14,39	88,33	70,17	7.438,02	212.427,32	219.865,34	49.799,63	369.717,41	419.517,04
Octubre	14,92	99,12	79,60	7.383,17	237.762,48	245.145,65	47.832,27	403.155,99	450.988,26
Noviembre	24,20	109,06	95,20	6.554,04	261.408,65	267.962,69	46.576,13	447.765,16	494.341,29
Diciembre (A)	78,25	65,34	70,47	1.800,74	286.491,39	288.292,13	38.093,31	521.307,43	559.400,74
Año 2016									
Enero	92,27	64,08	76,89	137.696,77	47.960,58	185.657,35	294.481,42	104.269,25	398.750,67
Febrero	46,51	67,01	58,71	78.294,56	90.443,75	168.738,31	204.242,14	215.399,13	419.641,27
Marzo	14,94	64,68	56,49	85.363,06	153.868,09	239.231,15	198.090,03	279.635,01	477.725,04
Abril	33,64	69,15	60,72	73.237,16	174.313,30	247.550,46	189.035,74	261.394,59	450.430,33
Mayo	26,64	78,81	66,36	71.400,03	188.718,08	260.118,11	187.001,25	299.147,64	486.148,89

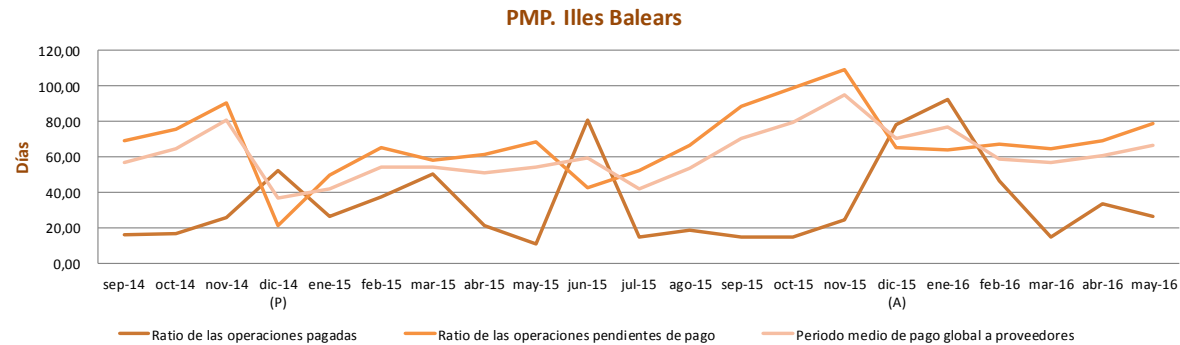

En días y Miles de euros

PMP Y DEUDA DE CANARIAS									
	PMP			Deuda comercial			Deuda no financiera		
	Ratio de las operaciones pagadas	Ratio de las operaciones pendientes de pago	Periodo medio de pago global a proveedores	Origen en años anteriores	Origen en año corriente	Total	Origen en años anteriores	Origen en año corriente	Total
Año 2014									
Septiembre	4,74	9,71	7,38	0	142.901,25	142.901,25	25.711,19	283.106,69	308.817,89
Octubre	3,79	16,59	11,57	0	180.516,35	180.516,35	19.976,63	355.615,97	375.592,60
Noviembre	16,24	13,84	14,39	0	282.829,05	282.829,05	17.312,46	414.357,32	431.669,78
Diciembre (P)	6,05	21,36	14,61	0	263.075,72	263.075,72	5.914,06	630.238,68	636.152,74
Año 2015									
Enero	15,51	34,25	26,27	200.738,01	49.293,88	250.031,89	312.669,78	89.547,71	402.217,50
Febrero	22,78	22,47	22,57	137.468,74	116.190,08	253.658,82	166.956,12	257.446,37	424.402,49
Marzo	10,83	27,35	19,47	95.964,70	116.406,55	212.371,25	136.961,11	317.479,67	454.440,78
Abril	37,80	16,13	29,46	12.711,39	120.830,73	133.542,12	81.365,24	445.179,39	526.544,63
Mayo	9,44	12,97	11,32	4.046,68	151.405,70	155.452,38	28.957,89	313.044,45	342.002,34
Junio	8,92	6,44	7,75	2.995,79	156.782,80	159.778,59	22.221,01	250.920,17	273.141,18
Julio	7,45	7,46	7,45	2.800,17	146.397,14	149.197,31	21.185,47	288.045,99	309.231,46
Agosto	4,31	12,52	7,98	2.750,52	125.084,68	127.835,20	19.752,03	254.187,94	273.939,97
Septiembre	2,40	15,24	9,57	2.500,54	153.216,73	155.717,27	15.957,72	218.254,63	234.212,35
Octubre	3,31	17,35	11,25	2.028,51	176.157,70	178.186,21	14.034,12	310.011,65	324.045,77
Noviembre	10,69	4,03	7,56	942,42	177.383,16	178.325,58	11.776,49	277.274,12	289.050,61
Diciembre (A)	(0,05)	7,12	3,11	481,09	166.691,56	167.172,65	6.143,98	516.396,99	522.540,97
Año 2016									
Enero	(0,90)	22,41	9,95	37.529,71	111.045,84	148.575,55	195.924,36	78.990,79	274.915,15
Febrero	(0,72)	29,34	15,32	62.240,68	88.370,21	150.610,89	114.249,69	189.976,16	304.225,85
Marzo	(6,66)	28,01	8,85	29.843,33	101.802,89	131.646,22	84.463,60	233.885,61	318.349,21
Abril	(5,61)	5,12	0,64	8.881,21	161.250,93	170.132,14	68.290,99	274.762,47	343.053,46
Mayo	(5,65)	7,89	0,56	5.096,64	142.657,26	147.753,90	65.079,71	191.991,07	257.070,78

PMP. Canarias

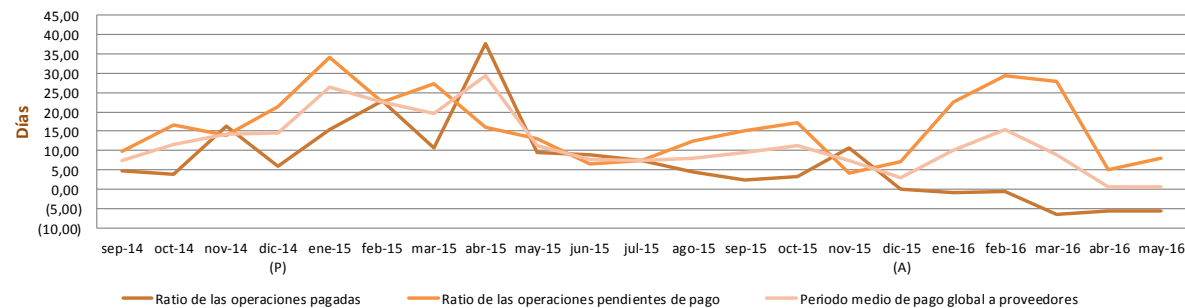

En días y Miles de euros

PMP Y DEUDA DE CANTABRIA									
	PMP			Deuda comercial			Deuda no financiera		
	Ratio de las operaciones pagadas	Ratio de las operaciones pendientes de pago	Periodo medio de pago global a proveedores	Origen en años anteriores	Origen en año corriente	Total	Origen en años anteriores	Origen en año corriente	Total
Año 2014									
Septiembre	27,97	24,04	25,82	0	81.532,16	81.532,16	13.737,16	118.915,50	132.652,66
Octubre	29,62	20,53	24,08	0	86.173,32	86.173,32	13.610,29	125.533,80	139.144,09
Noviembre	28,40	23,55	24,32	0	125.232,05	125.232,05	13.496,02	185.967,51	199.463,53
Diciembre (P)	33,18	21,60	25,31	0	139.271,57	139.271,57	13.240,94	259.526,01	272.766,95
Año 2015									
Enero	30,62	25,74	28,53	22.142,11	67.193,06	89.335,17	106.364,41	64.473,06	170.837,47
Febrero	24,57	21,43	22,75	9.668,26	58.105,88	67.774,14	59.323,63	107.923,81	167.247,44
Marzo	14,89	22,86	19,51	2.692,25	72.993,61	75.685,86	20.835,31	122.536,84	143.372,15
Abril	10,99	24,87	20,93	2.650,60	93.199,77	95.850,37	15.777,31	141.937,84	157.715,15
Mayo	17,31	32,69	28,33	2.640,68	107.422,21	110.062,89	14.244,09	155.735,77	169.979,86
Junio	23,01	41,79	36,50	2.632,05	116.423,86	119.055,91	13.749,64	164.316,90	178.066,54
Julio	43,17	43,32	43,28	2.557,86	127.092,70	129.650,56	14.442,74	175.048,78	189.491,52
Agosto	41,71	46,15	44,76	2.549,77	126.326,78	128.876,55	11.759,87	163.379,63	175.139,50
Septiembre	39,58	29,63	32,91	2.537,38	118.127,55	120.664,93	11.835,24	161.920,49	173.755,73
Octubre	25,86	43,67	39,96	2.536,95	140.790,08	143.327,03	11.285,21	183.548,64	194.833,85
Noviembre	69,27	33,52	42,97	2.497,38	153.784,56	156.281,94	10.914,85	209.557,53	220.472,38
Diciembre (A)	41,23	33,56	36,39	0	157.664,10	157.664,10	9.237,74	260.473,04	269.710,78
Año 2016									
Enero	45,73	25,10	36,89	62.267,45	24.226,54	86.493,99	130.536,23	25.405,61	155.941,84
Febrero	25,36	36,70	33,96	48.333,16	59.092,98	107.426,14	94.266,20	72.717,37	166.983,57
Marzo	17,40	45,30	39,72	37.860,79	92.285,38	130.146,17	66.104,41	125.219,46	191.323,87
Abril	51,28	41,93	45,81	27.589,45	83.489,37	111.078,82	58.530,01	129.764,30	188.294,31
Mayo	50,66	31,50	38,49	2.179,39	105.367,39	107.546,78	16.684,90	190.777,93	207.462,83

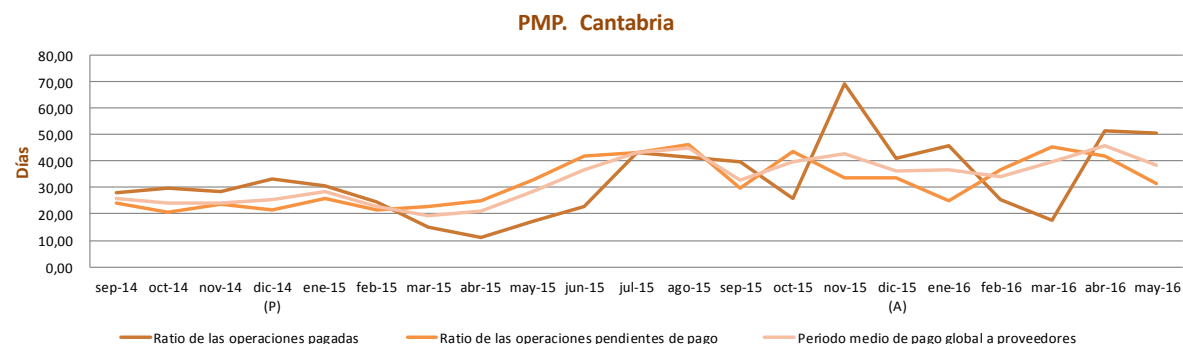

En días y Miles de euros

PMP Y DEUDA DE CASTILLA Y LEÓN									
	PMP			Deuda comercial			Deuda no financiera		
	Ratio de las operaciones pagadas	Ratio de las operaciones pendientes de pago	Periodo medio de pago global a proveedores	Origen en años anteriores	Origen en año corriente	Total	Origen en años anteriores	Origen en año corriente	Total
Año 2014									
Septiembre	14,52	32,59	28,97	0	298.663,73	298.663,73	57.450,34	385.851,20	443.301,54
Octubre	12,99	33,68	29,32	0	366.988,00	366.988,00	28.627,76	485.872,10	514.499,86
Noviembre	18,23	38,60	34,81	0	422.505,52	422.505,52	27.830,41	582.308,91	610.139,32
Diciembre (P)	7,96	54,71	44,33	0	473.021,16	473.021,16	23.677,73	688.967,08	712.644,81
Año 2015									
Enero	23,37	65,48	57,34	421.393,01	60.648,70	482.041,71	590.199,71	87.817,68	678.017,39
Febrero	2,37	76,32	67,36	191.097,96	355.569,62	546.667,58	300.610,10	379.626,24	680.236,34
Marzo	83,06	20,11	76,17	1.932,95	72.056,94	73.989,89	68.104,44	152.409,76	220.514,20
Abril	8,26	2,33	5,99	1.069,48	90.326,24	91.395,72	31.884,19	189.071,90	220.956,09
Mayo	(1,60)	7,57	2,88	1.004,55	132.636,78	133.641,33	17.030,73	244.544,27	261.575,00
Junio	2,95	1,55	2,46	959,33	126.927,06	127.886,39	11.600,14	195.678,97	207.279,11
Julio	(1,24)	10,53	3,59	997,01	148.592,50	149.589,51	7.464,76	211.825,57	219.290,33
Agosto	(2,94)	22,46	12,39	993,08	212.181,25	213.174,33	1.827,84	335.898,35	337.726,19
Septiembre	(3,87)	35,42	22,57	990,05	289.700,45	290.690,50	1.824,25	409.371,43	411.195,68
Octubre	17,78	37,20	29,83	626,37	324.679,54	325.305,91	1.460,57	426.034,33	427.494,90
Noviembre	5,49	44,34	31,85	625,65	406.240,62	406.866,27	1.459,75	610.645,87	612.105,62
Diciembre (A)	22,55	44,57	34,70	0	390.719,44	390.719,44	0	649.292,88	649.292,88
Año 2016									
Enero	0,97	63,62	47,15	338.346,76	62.289,41	400.636,17	433.110,95	118.965,94	552.076,89
Febrero	17,31	69,80	56,11	294.845,29	160.087,12	454.932,41	344.310,23	184.342,22	528.652,45
Marzo	0,92	85,49	59,19	292.418,09	163.053,03	455.471,12	323.555,06	243.498,08	567.053,14
Abril	3,41	106,29	76,38	291.091,38	185.123,39	476.214,77	304.551,88	309.682,48	614.234,36
Mayo	0,95	104,13	81,68	264.436,09	269.641,37	534.077,46	285.631,54	404.458,17	690.089,71

PMP. Castilla y León

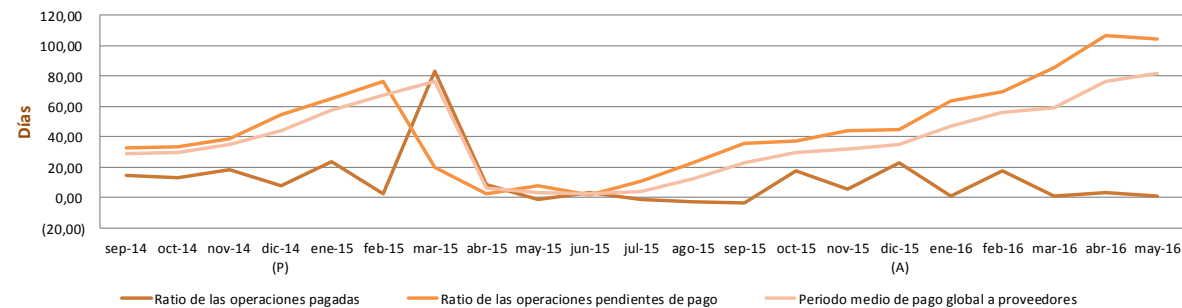

En días y Miles de euros

PMP Y DEUDA DE CASTILLA - LA MANCHA									
	PMP			Deuda comercial			Deuda no financiera		
	Ratio de las operaciones pagadas	Ratio de las operaciones pendientes de pago	Periodo medio de pago global a proveedores	Origen en años anteriores	Origen en año corriente	Total	Origen en años anteriores	Origen en año corriente	Total
Año 2014									
Septiembre	28,53	34,83	33,27	0	299.183,53	299.183,53	134.608,61	425.216,46	559.825,07
Octubre	41,22	37,94	38,72	0	352.972,28	352.972,28	135.097,27	469.520,87	604.618,14
Noviembre	50,01	35,53	39,49	0	370.743,83	370.743,83	127.767,42	476.800,79	604.568,21
Diciembre (P)	54,54	22,21	36,04	0	317.074,91	317.074,91	111.887,52	445.106,04	556.993,56
Año 2015									
Enero	33,09	38,21	36,80	245.093,29	54.616,87	299.710,16	397.892,42	64.775,13	462.667,55
Febrero	41,80	38,40	39,39	164.625,62	141.386,39	306.012,01	248.951,00	184.735,56	433.686,56
Marzo	62,34	29,34	43,39	33.244,83	205.584,81	238.829,64	127.643,83	267.808,74	395.452,57
Abril	27,19	31,00	29,41	31.186,97	192.452,65	223.639,62	90.642,08	267.438,09	358.080,17
Mayo	38,74	15,53	27,39	4.753,87	179.379,88	184.133,75	45.798,84	232.502,00	278.300,84
Junio	19,12	13,63	16,41	3.720,26	164.508,59	168.228,85	33.481,35	235.605,81	269.087,16
Julio	13,51	17,24	15,76	3.235,17	201.892,78	205.127,95	41.485,37	326.573,65	368.059,02
Agosto	19,54	27,02	24,25	2.962,84	225.477,52	228.440,36	41.081,32	304.963,95	346.045,27
Septiembre	24,65	29,31	27,60	2.852,30	249.446,88	252.299,18	37.054,06	337.164,91	374.218,97
Octubre	25,99	34,48	31,62	2.731,11	267.412,72	270.143,83	36.651,35	363.743,52	400.394,87
Noviembre	9,19	41,41	34,65	1.784,80	345.994,22	347.779,02	29.869,71	472.952,05	502.821,76
Diciembre (A)	40,58	5,78	27,87	1.135,51	218.757,50	219.893,01	24.611,99	378.517,83	403.129,82
Año 2016									
Enero	14,39	20,16	16,72	79.300,36	41.900,55	121.200,91	138.184,29	91.061,24	229.245,53
Febrero	7,62	18,21	15,26	54.204,27	132.292,01	186.496,28	99.803,35	211.401,62	311.204,97
Marzo	6,44	27,86	23,02	45.921,52	221.928,12	267.849,64	88.642,24	303.376,96	392.019,20
Abril	27,74	34,59	32,56	28.282,69	269.235,38	297.518,07	68.243,58	383.222,04	451.465,62
Mayo	50,35	24,90	37,90	4.898,21	213.584,26	218.482,47	44.476,92	301.829,52	346.306,44

PMP. Castilla - La Mancha

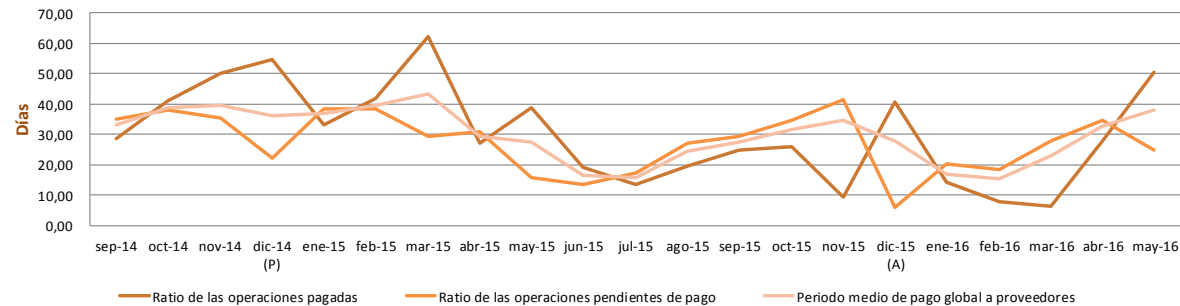

En días y Miles de euros

PMP Y DEUDA DE CATALUÑA									
	PMP			Deuda comercial			Deuda no financiera		
	Ratio de las operaciones pagadas	Ratio de las operaciones pendientes de pago	Periodo medio de pago global a proveedores	Origen en años anteriores	Origen en año corriente	Total	Origen en años anteriores	Origen en año corriente	Total
Año 2014¹									
Septiembre	39,42	44,01	42,80	0	1.514.197,56	1.514.197,56	1.094.361,41	3.098.847,96	4.193.209,37
Octubre	55,57	44,21	47,23	0	1.709.544,16	1.709.544,16	1.023.651,58	3.404.332,02	4.427.983,60
Noviembre	47,22	55,64	53,79	0	2.161.103,07	2.161.103,07	926.783,40	3.816.115,52	4.742.898,92
Diciembre (P) ²	63,30	26,80	38,79	0	2.145.100,77	2.145.100,77	681.110,69	5.497.771,23	6.178.881,92
Año 2015¹									
Enero ³	49,99	40,01	42,12	1.227.697,56	1.118.972,50	2.346.670,06	4.090.747,69	2.653.793,38	6.744.541,07
Febrero	50,17	41,66	42,77	734.942,56	1.715.582,77	2.450.525,33	2.568.099,52	4.648.499,05	7.216.598,57
Marzo	64,99	35,48	45,42	608.276,01	1.809.270,23	2.417.546,24	2.542.765,77	3.026.861,00	5.569.626,78
Abril	52,34	35,61	40,35	355.578,34	2.077.419,85	2.432.998,19	2.156.733,17	3.594.200,09	5.750.933,26
Mayo	59,19	30,15	34,78	300.619,71	2.326.021,18	2.626.640,89	2.008.592,64	3.992.343,58	6.000.936,22
Junio	62,25	31,35	39,59	202.303,43	2.318.877,70	2.521.181,13	1.662.867,30	4.073.972,41	5.736.839,71
Julio	47,69	39,06	41,22	151.757,12	2.255.097,84	2.406.854,96	1.594.278,74	4.435.738,87	6.030.017,61
Agosto	58,38	45,67	48,32	104.535,40	2.265.484,95	2.370.020,35	1.544.145,38	4.489.494,40	6.033.639,78
Septiembre	59,48	62,62	61,92	80.996,82	2.154.535,63	2.235.532,45	1.370.823,00	4.158.697,44	5.529.520,44
Octubre	55,69	64,10	62,86	71.648,47	2.699.159,03	2.770.807,50	1.078.825,73	5.124.303,95	6.203.129,68
Noviembre	54,76	68,77	66,86	36.829,89	3.139.092,79	3.175.922,68	968.510,73	5.860.632,23	6.829.142,96
Diciembre (A) ⁴	76,81	25,26	58,78	21.823,03	1.575.923,51	1.597.746,54	436.741,03	4.399.017,87	4.835.758,90
Año 2016									
Enero ⁵	39,79	34,83	36,48	698.345,19	765.678,12	1.464.023,31	3.132.597,06	1.365.828,29	4.498.425,35
Febrero ⁵	33,43	30,63	31,64	433.391,00	982.282,53	1.415.673,53	2.289.897,40	1.773.358,73	4.063.256,13
Marzo ⁶	37,09	30,02	32,17	254.658,79	1.363.370,75	1.618.029,54	1.849.403,28	2.189.529,51	4.038.932,79
Abril ⁶	32,31	32,60	32,53	198.371,33	1.681.947,05	1.880.318,38	1.681.989,17	2.315.161,23	3.997.150,40
Mayo ⁶	38,90	38,81	38,83	158.110,95	1.787.977,94	1.946.088,89	1.569.375,09	2.490.983,35	4.060.358,44

¹ Excepto en los meses de diciembre 2014, septiembre y diciembre 2015, la Deuda no financiera comunicada incluye operaciones internas realizadas entre entidades sectorizadas como Administración Pública, lo que puede determinar posteriores actualizaciones en la serie histórica.

² En el mes de diciembre de 2014 se incorporan por primera vez en la serie datos de deuda no financiera correspondientes al sector público empresarial. Datos sujetos a revisión

³ En el mes de enero de 2015 la variación de deuda se ve afectada en la serie temporal por la falta de comunicación de datos por parte de algunos entes

⁴ Datos de deuda no financiera actualizados a partir del informe relativo al mes de enero de 2016

⁵ Datos actualizados a partir del informe de marzo de 2016

⁶ Datos sujetos a revisión

PMP. Cataluña

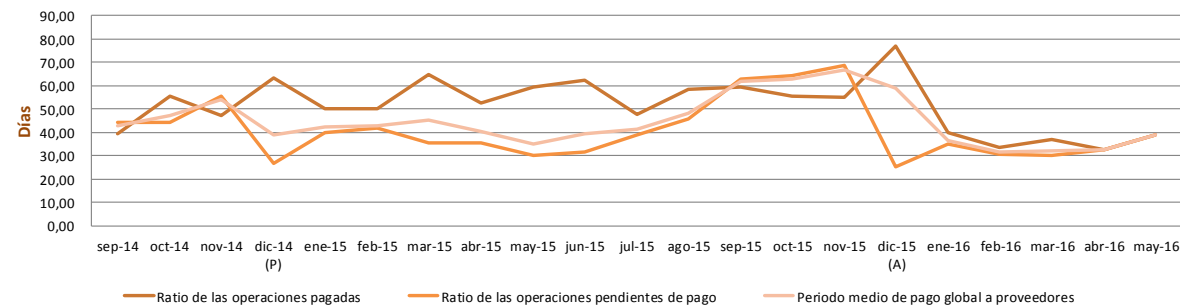

En días y Miles de euros

PMP Y DEUDA DE EXTREMADURA									
	PMP			Deuda comercial			Deuda no financiera		
	Ratio de las operaciones pagadas	Ratio de las operaciones pendientes de pago	Periodo medio de pago global a proveedores	Origen en años anteriores	Origen en año corriente	Total	Origen en años anteriores	Origen en año corriente	Total
Año 2014									
Septiembre	20,23	86,37	72,30	0	259.657,22	259.657,22	121.933,84	301.537,15	423.471,00
Octubre	13,37	96,01	80,13	0	293.021,74	293.021,74	116.334,02	384.450,17	500.784,19
Noviembre	24,55	91,68	82,58	0	337.677,80	337.677,80	95.724,19	439.503,75	535.227,94
Diciembre (P)	89,14	77,32	81,22	0	324.954,48	324.954,48	15.884,19	548.623,28	564.507,47
Año 2015									
Enero	46,57	101,51	90,07	254.999,96	34.286,71	289.286,67	405.696,99	43.616,82	449.313,81
Febrero	66,63	104,69	99,81	225.631,23	93.987,90	319.619,13	316.042,32	119.857,48	435.899,80
Marzo	64,83	109,63	100,95	173.157,59	166.090,68	339.248,27	239.481,07	222.217,68	461.698,75
Abril	42,38	122,49	105,46	159.296,00	179.630,77	338.926,77	195.646,37	236.770,56	432.416,93
Mayo	121,21	102,59	109,98	101.822,64	163.179,45	265.002,09	126.925,00	227.570,88	354.495,88
Junio	35,25	105,62	90,75	91.870,93	197.853,10	289.724,03	116.757,77	251.071,96	367.829,73
Julio	55,17	112,09	98,06	77.146,84	214.990,88	292.137,72	101.917,55	266.651,36	368.568,91
Agosto	37,75	117,95	102,45	63.047,61	235.102,65	298.150,26	90.865,44	279.890,01	370.755,45
Septiembre	25,75	131,21	112,53	59.483,15	253.969,92	313.453,07	85.894,34	296.767,33	382.661,67
Octubre	43,15	128,66	120,32	56.316,19	316.582,89	372.899,08	78.038,71	417.629,48	495.668,19
Noviembre	20,27	148,05	138,25	56.133,57	391.546,54	447.680,11	74.804,96	516.209,91	591.014,87
Diciembre (A)	115,55	75,86	97,76	129,23	290.452,54	290.581,77	15.704,35	616.445,45	632.149,80
Año 2016									
Enero	7,01	105,63	89,17	218.952,70	60.827,15	279.779,85	401.211,48	85.019,95	486.231,43
Febrero	46,89	115,85	101,66	172.538,34	111.487,50	284.025,84	317.804,03	165.548,71	483.352,74
Marzo	65,95	115,95	105,39	163.168,49	125.706,19	288.874,68	279.381,57	205.934,92	485.316,49
Abril	2,12	128,76	110,67	135.385,79	191.943,63	327.329,42	158.384,28	247.424,79	405.809,07
Mayo	124,85	114,07	118,51	31.671,87	209.019,41	240.691,28	53.982,97	292.390,53	346.373,50

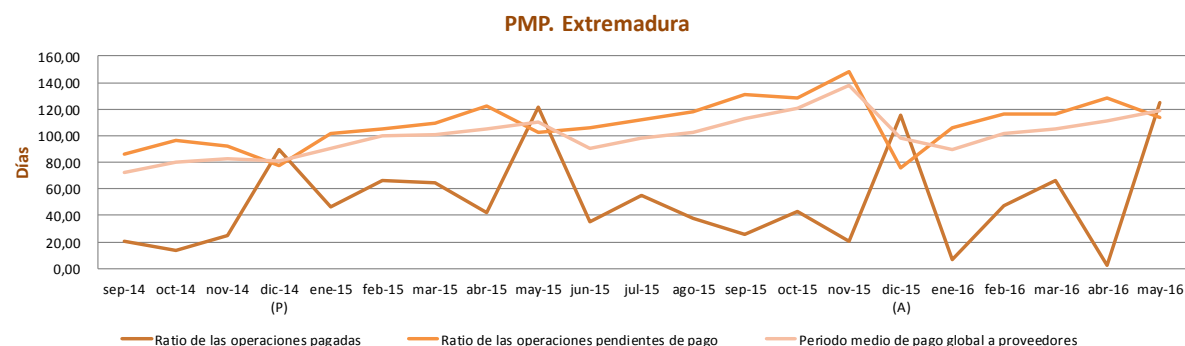

En días y Miles de euros

PMP Y DEUDA DE GALICIA									
	PMP			Deuda comercial			Deuda no financiera		
	Ratio de las operaciones pagadas	Ratio de las operaciones pendientes de pago	Periodo medio de pago global a proveedores	Origen en años anteriores	Origen en año corriente	Total	Origen en años anteriores	Origen en año corriente	Total
Año 2014									
Septiembre	8,48	13,48	11,44	0	66.220,17	66.220,17	n.d.	n.d.	n.d.
Octubre	10,05	5,73	8,21	0	62.753,95	62.753,95	n.d.	n.d.	n.d.
Noviembre	3,99	6,09	5,16	0	81.952,14	81.952,14	n.d.	n.d.	n.d.
Diciembre (P) ¹	22,29	19,74	21,17	0	257.046,59	257.046,59	101.333,64	711.700,23	813.033,87
Año 2015									
Enero	4,40	32,57	21,56	200.973,49	46.877,08	247.850,57	698.214,05	163.042,82	861.256,87
Febrero	12,75	18,00	16,27	137.706,41	223.240,42	360.946,83	470.374,82	347.539,17	817.913,99
Marzo	(5,31)	27,36	18,20	117.513,37	307.639,96	425.153,33	392.542,31	723.183,25	1.115.725,56
Abril	43,02	14,43	27,54	15.776,74	324.330,62	340.107,36	151.189,33	467.027,34	618.216,67
Mayo	16,72	17,87	17,43	15.320,00	347.640,28	362.960,28	143.389,49	465.135,83	608.525,32
Junio	9,72	16,15	13,61	2.785,41	373.728,61	376.514,02	46.863,18	513.193,26	560.056,44
Julio	15,12	17,53	16,57	5.244,22	390.150,29	395.394,51	43.393,88	480.810,06	524.203,94
Agosto	15,78	25,46	22,66	4.839,35	434.661,35	439.500,70	34.633,01	532.793,57	567.426,58
Septiembre	25,54	27,24	26,69	7.216,40	453.278,96	460.495,36	27.605,20	567.445,34	595.050,54
Octubre	14,68	33,22	27,17	4.719,77	500.825,73	505.545,50	24.249,20	661.130,60	685.379,80
Noviembre	10,51	37,07	29,97	2.594,80	593.028,53	595.623,33	17.906,39	722.114,66	740.021,05
Diciembre (A) ²	20,60	38,21	29,29	4.301,32	531.368,06	535.669,38	19.804,95	750.790,77	770.595,72
Año 2016									
Enero ³	45,86	40,02	42,41	333.985,21	105.610,44	439.595,65	390.769,30	137.812,79	528.582,09
Febrero	38,87	21,80	29,56	121.803,11	238.960,38	360.763,49	155.476,76	312.560,02	468.036,78
Marzo	31,23	15,07	22,00	19.727,90	317.488,29	337.216,19	39.395,34	455.276,47	494.671,81
Abril	18,94	18,20	18,52	16.374,60	316.533,75	332.908,35	37.385,64	434.114,87	471.500,51
Mayo	20,33	16,80	18,23	9.015,84	336.037,55	345.053,39	32.066,79	471.987,55	504.054,34

¹ En el mes de diciembre de 2014 se incorporan por primera vez en la serie datos de deuda no financiera e información relativa al Servicio Gallego de Salud (SERGAS)

² En el mes de diciembre de 2015, se ha actualizado el importe de la deuda comercial con origen en años anteriores con respecto a los meses anteriores.

³ Datos sujetos a revisión

PMP. Galicia

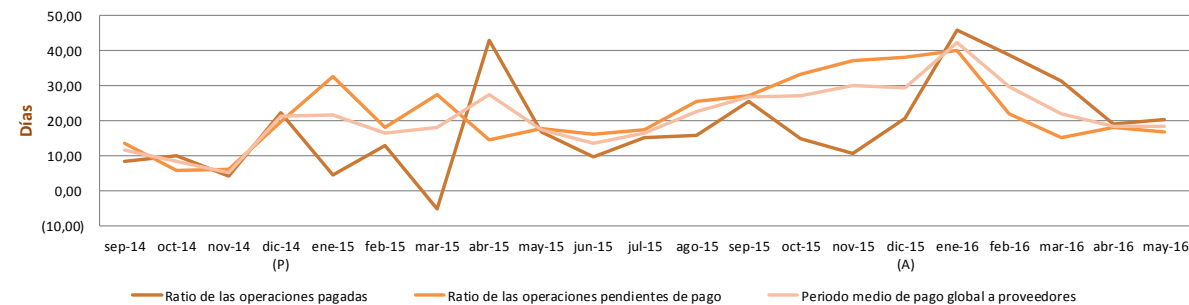

En días y Miles de euros

PMP Y DEUDA DE COMUNIDAD DE MADRID									
	PMP			Deuda comercial			Deuda no financiera		
	Ratio de las operaciones pagadas	Ratio de las operaciones pendientes de pago	Periodo medio de pago global a proveedores	Origen en años anteriores	Origen en año corriente	Total	Origen en años anteriores	Origen en año corriente	Total
Año 2014									
Septiembre	12,73	57,35	46,38	0	1.186.371,26	1.186.371,26	30.386,25	1.834.270,69	1.864.656,94
Octubre	9,40	66,75	51,51	0	1.299.257,61	1.299.257,61	21.035,85	1.890.434,78	1.911.470,63
Noviembre	12,98	74,54	61,31	0	1.467.585,60	1.467.585,60	17.321,03	2.153.533,62	2.170.854,65
Diciembre (P)	81,21	30,79	57,94	0	1.053.406,43	1.053.406,43	12.971,94	1.775.341,33	1.788.313,27
Año 2015									
Enero	(11,18)	54,71	43,64	979.070,18	142.689,09	1.121.759,27	1.322.972,92	168.645,36	1.491.618,28
Febrero	34,62	61,93	53,08	698.219,90	466.732,58	1.164.952,48	845.974,80	535.445,88	1.381.420,68
Marzo	39,64	59,51	52,18	487.084,87	712.999,37	1.200.084,24	551.976,30	832.299,37	1.384.275,67
Abril	37,35	58,87	50,75	343.338,88	851.345,21	1.194.684,09	380.217,31	1.018.151,38	1.398.368,69
Mayo	(1,66)	70,47	53,23	335.286,59	1.117.377,14	1.452.663,73	369.039,74	1.392.779,25	1.761.818,99
Junio	6,21	79,68	61,84	331.521,49	1.359.071,94	1.690.593,43	349.696,38	1.691.578,71	2.041.275,09
Julio ¹	77,29	48,09	69,40	37.570,36	649.623,58	687.193,94	58.779,90	928.999,71	987.779,61
Agosto	11,26	48,78	36,74	24.625,99	964.982,84	989.608,83	44.330,00	1.211.747,62	1.256.077,62
Septiembre	40,86	39,87	40,24	8.013,97	1.086.470,10	1.094.484,07	17.766,99	1.326.284,78	1.344.051,77
Octubre	9,90	49,87	36,94	4.290,79	1.326.036,33	1.330.327,12	13.526,48	1.589.214,91	1.602.741,39
Noviembre	16,75	52,04	41,87	803,91	1.501.140,80	1.501.944,71	9.290,17	1.797.117,29	1.806.407,46
Diciembre (A) ²	50,90	25,58	37,51	7.190,34	1.403.347,36	1.410.537,70	12.267,15	1.750.165,10	1.762.432,25
Año 2016									
Enero	21,41	40,72	32,00	712.494,52	347.961,67	1.060.456,19	996.724,47	380.370,65	1.377.095,12
Febrero	9,67	50,51	35,00	395.216,21	688.954,38	1.084.170,59	582.334,87	779.235,24	1.361.570,11
Marzo	9,80	51,43	39,23	305.335,86	1.037.925,64	1.343.261,50	444.806,99	1.185.035,51	1.629.842,50
Abril	10,26	61,77	47,39	263.621,56	1.243.847,46	1.507.469,02	368.921,79	1.410.782,28	1.779.704,07
Mayo	48,67	59,26	55,30	108.246,33	1.312.542,52	1.420.788,85	168.857,55	1.472.584,32	1.641.441,87

¹ Datos actualizados a partir del informe relativo al mes de agosto

² En el mes de diciembre de 2015, se ha actualizado el importe de la deuda comercial con origen en años anteriores con respecto a los meses anteriores.

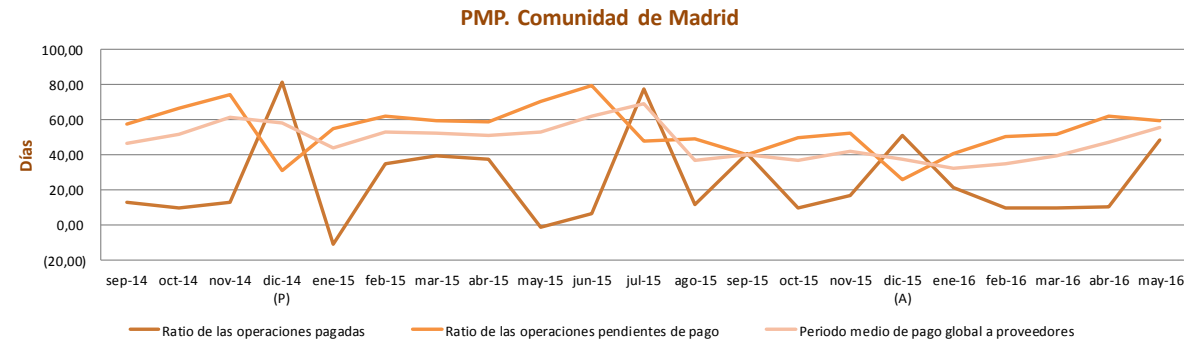

En días y Miles de euros

PMP Y DEUDA DE REGIÓN DE MURCIA									
	PMP			Deuda comercial			Deuda no financiera		
	Ratio de las operaciones pagadas	Ratio de las operaciones pendientes de pago	Periodo medio de pago global a proveedores	Origen en años anteriores	Origen en año corriente	Total	Origen en años anteriores	Origen en año corriente	Total
Año 2014									
Septiembre	15,98	84,74	65,22	0	280.192,44	280.192,44	134.661,67	310.046,62	444.708,29
Octubre	17,56	87,70	68,28	0	278.000,44	278.000,44	89.144,91	314.092,15	403.237,06
Noviembre ¹	22,94	75,14	65,99	0	354.879,89	354.879,89	125.021,47	410.347,81	535.369,28
Diciembre (P)	70,59	43,88	58,95	0	223.266,72	223.266,72	110.225,99	327.232,65	437.458,64
Año 2015									
Enero	3,50	62,66	48,82	159.905,82	88.547,19	248.453,01	359.170,82	96.418,86	455.589,68
Febrero	30,58	55,99	52,23	129.759,77	163.562,74	293.322,51	258.922,27	213.216,92	472.139,19
Marzo	55,59	45,53	49,69	39.444,34	211.846,65	251.290,99	144.064,19	248.856,95	392.921,14
Abril	45,98	37,22	39,30	14.830,26	278.169,29	292.999,55	115.212,03	326.693,30	441.905,33
Mayo	12,47	48,97	39,27	17.940,75	308.081,10	326.021,85	108.138,22	353.697,25	461.835,47
Junio	4,36	57,47	46,82	14.589,40	361.905,70	376.495,10	100.014,11	417.111,46	517.125,57
Julio	5,84	66,43	56,17	13.639,27	434.782,13	448.421,40	98.858,04	495.441,46	594.299,50
Agosto	25,33	79,54	74,11	12.866,65	467.810,88	480.677,53	97.684,97	538.324,66	636.009,63
Septiembre	19,19	93,55	82,55	12.455,32	521.664,24	534.119,56	91.514,52	594.259,78	685.774,30
Octubre	16,83	106,34	91,85	12.419,24	577.740,27	590.159,51	91.297,90	651.400,07	742.697,97
Noviembre	28,60	115,29	105,77	12.408,45	638.298,40	650.706,85	85.600,85	728.329,64	813.930,49
Diciembre (A)	114,90	48,24	90,28	11.590,73	312.695,01	324.285,74	72.352,67	424.998,97	497.351,64
Año 2016									
Enero	1,12	66,78	52,38	258.650,62	82.566,79	341.217,41	390.523,19	87.203,49	477.726,68
Febrero	6,76	76,16	64,02	223.527,06	164.113,78	387.640,84	331.250,13	184.306,00	515.556,13
Marzo	14,66	80,86	73,91	212.802,64	247.540,70	460.343,34	284.001,42	287.490,86	571.492,28
Abril	55,67	81,80	77,61	192.978,29	321.058,66	514.036,95	259.625,08	367.209,13	626.834,21
Mayo	45,05	85,87	78,08	177.284,08	356.177,56	533.461,64	241.025,80	404.295,94	645.321,74

¹ La variación de la deuda no financiera con origen en ejercicios anteriores se ve afectada en el mes de noviembre por la incorporación de los gastos de dependencia del Instituto Murciano de Acción Social (IMAS)

PMP. Región de Murcia

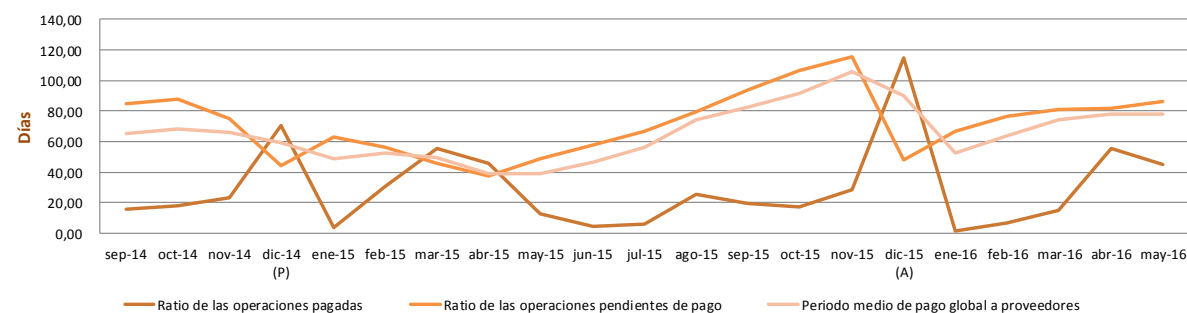

En días y Miles de euros

PMP Y DEUDA DE COMUNIDAD FORAL DE NAVARRA									
	PMP			Deuda comercial			Deuda no financiera		
	Ratio de las operaciones pagadas	Ratio de las operaciones pendientes de pago	Periodo medio de pago global a proveedores	Origen en años anteriores	Origen en año corriente	Total	Origen en años anteriores	Origen en año corriente	Total
Año 2014									
Septiembre	(3,69)	(7,89)	(6,06)	0	48.227,02	48.227,02	38.875,07	77.055,24	115.930,31
Octubre	(0,75)	(10,53)	(4,67)	0	40.015,54	40.015,54	37.154,05	77.239,10	114.393,15
Noviembre	(0,15)	(8,98)	(5,39)	0	54.416,05	54.416,05	36.364,17	93.500,76	129.864,93
Diciembre (P)	(1,22)	(16,37)	(9,95)	0	82.494,08	82.494,08	31.677,05	210.958,68	242.635,73
Año 2015									
Enero	(0,13)	(4,22)	(1,15)	13.018,35	11.781,33	24.799,68	105.510,78	25.721,64	131.232,42
Febrero	(6,13)	(8,51)	(7,23)	5.958,76	29.063,50	35.022,26	89.653,81	39.574,55	129.228,36
Marzo	(4,95)	(8,32)	(6,51)	3.549,63	41.843,52	45.393,15	84.153,77	53.751,25	137.905,02
Abril	(1,53)	(11,37)	(5,79)	1.116,31	41.741,36	42.857,67	82.041,19	49.783,49	131.824,68
Mayo	(0,13)	(8,75)	(4,98)	657,33	59.921,08	60.578,41	79.234,41	76.300,45	155.534,86
Junio	(2,37)	(10,02)	(5,00)	337,92	38.857,07	39.194,99	72.157,45	54.195,39	126.352,84
Julio	(3,13)	(4,78)	(3,86)	62,93	42.655,56	42.718,49	71.140,28	56.696,58	127.836,86
Agosto	4,77	(1,35)	1,40	55,87	48.506,79	48.562,66	70.796,35	59.354,33	130.150,68
Septiembre	1,38	(5,58)	(1,84)	55,87	50.298,31	50.354,18	70.124,42	58.893,71	129.018,13
Octubre	(2,13)	(3,16)	(2,55)	27,46	46.002,80	46.030,26	69.870,60	57.873,36	127.743,96
Noviembre	(3,85)	(6,49)	(4,99)	27,46	51.541,79	51.569,25	69.773,96	65.118,87	134.892,83
Diciembre (A)	(4,18)	(14,47)	(9,63)	16,61	87.149,41	87.166,02	7.154,62	260.346,96	267.501,58
Año 2016									
Enero	2,39	(1,33)	1,34	9.034,68	24.863,05	33.897,73	80.211,71	73.555,76	153.767,47
Febrero	(6,11)	(3,21)	(4,60)	4.657,91	44.011,57	48.669,48	47.662,89	115.490,44	163.153,33
Marzo	(3,90)	(5,19)	(4,47)	1.825,66	53.779,07	55.604,73	37.517,39	124.777,81	162.295,20
Abril	(4,66)	(1,68)	(3,56)	1.564,43	37.465,06	39.029,49	34.337,68	108.455,66	142.793,34
Mayo	(3,44)	(5,30)	(4,27)	1.531,65	47.516,97	49.048,62	30.835,08	116.642,29	147.477,37

PMP. Comunidad Foral de Navarra

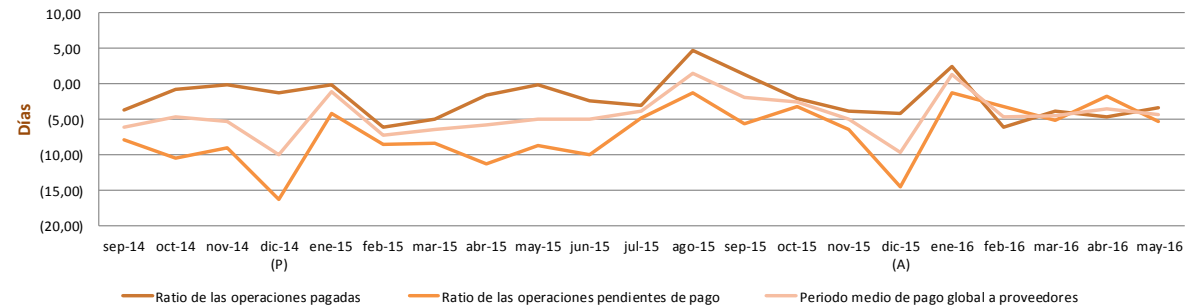

En días y Miles de euros

PMP Y DEUDA DE PAÍS VASCO ^{1 2}									
	PMP			Deuda comercial			Deuda no financiera		
	Ratio de las operaciones pagadas	Ratio de las operaciones pendientes de pago	Periodo medio de pago global a proveedores	Origen en años anteriores	Origen en año corriente	Total	Origen en años anteriores	Origen en año corriente	Total
Año 2014									
Septiembre	5,36	(7,98)	4,09	0	170.033,08	170.033,08	n.d.	n.d.	n.d.
Octubre	(1,12)	(9,15)	(4,00)	0	92.291,77	92.291,77	n.d.	n.d.	n.d.
Noviembre	(0,42)	(10,06)	(4,75)	0	105.972,20	105.972,20	n.d.	n.d.	n.d.
Diciembre (P)	0,03	(11,24)	(4,99)	0	231.692,00	231.692,00	n.d.	n.d.	n.d.
Año 2015									
Enero	3,17	(0,77)	1,80	0	128.132,64	128.132,64	n.d.	n.d.	n.d.
Febrero	4,38	(4,44)	0,14	0	128.035,57	128.035,57	n.d.	n.d.	n.d.
Marzo	0,88	(6,35)	(2,34)	0	133.038,80	133.038,80	n.d.	n.d.	n.d.
Abril	3,89	(8,60)	(1,55)	0	134.263,88	134.263,88	n.d.	n.d.	n.d.
Mayo	0,86	(6,45)	(2,38)	0	147.258,85	147.258,85	n.d.	n.d.	n.d.
Junio	(0,23)	(6,67)	(3,47)	0	180.124,48	180.124,48	n.d.	n.d.	n.d.
Julio	1,47	(6,52)	(2,70)	0	198.585,41	198.585,41	n.d.	n.d.	n.d.
Agosto	3,48	3,13	3,31	0	172.713,11	172.713,11	n.d.	n.d.	n.d.
Septiembre	10,05	(3,46)	3,97	0	161.647,80	161.647,80	n.d.	n.d.	n.d.
Octubre	(0,23)	(1,48)	(0,86)	0	179.674,88	179.674,88	n.d.	n.d.	n.d.
Noviembre	(1,26)	2,86	0,71	0	175.603,98	175.603,98	n.d.	n.d.	n.d.
Diciembre (A) ³	0,46	(2,30)	(1,02)	0	244.473,56	244.473,56	0	269.659,96	269.659,96
Año 2016									
Enero	1,62	10,00	6,67	0	245.547,07	245.547,07	n.d.	n.d.	n.d.
Febrero	10,97	2,93	6,75	0	233.835,69	233.835,69	n.d.	n.d.	n.d.
Marzo	6,58	(1,66)	2,51	0	212.207,55	212.207,55	n.d.	n.d.	n.d.
Abril	2,73	(6,44)	(1,88)	0	201.784,28	201.784,28	n.d.	n.d.	n.d.
Mayo	(0,41)	(6,10)	(3,10)	0	193.208,93	193.208,93	n.d.	n.d.	n.d.

¹ La serie se ve afectada por la incorporación de nuevos entes en el mes de diciembre de 2014² Se ha considerado que toda la deuda comercial tiene origen en año corriente, puesto que no ha facilitado el desglose³ Los datos de deuda total no financiera de diciembre 2015 (A) no se han incorporado al total de las CCAA, ya que no se dispone de datos para el resto de la serie

n.d.: no disponible

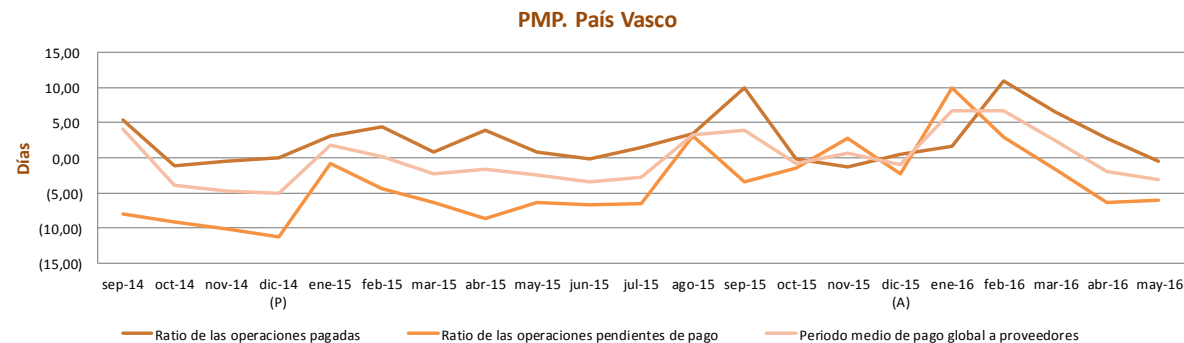

En días y Miles de euros

PMP Y DEUDA DE LA RIOJA									
	PMP			Deuda comercial			Deuda no financiera		
	Ratio de las operaciones pagadas	Ratio de las operaciones pendientes de pago	Periodo medio de pago global a proveedores	Origen en años anteriores	Origen en año corriente	Total	Origen en años anteriores	Origen en año corriente	Total
Año 2014									
Septiembre	34,71	22,59	26,66	0	53.810,90	53.810,90	343,00	83.870,90	84.213,90
Octubre	40,14	21,31	25,57	0	65.161,98	65.161,98	601,00	98.533,00	99.134,00
Noviembre	27,45	25,73	26,15	0	71.061,32	71.061,32	596,00	99.152,32	99.748,32
Diciembre (P)	21,65	26,95	26,34	0	101.637,59	101.637,59	468,41	131.652,07	132.120,48
Año 2015									
Enero	54,82	29,58	38,86	56.676,59	18.629,00	75.305,59	84.417,59	34.549,00	118.966,59
Febrero	51,23	23,73	34,01	20.041,50	42.676,49	62.717,99	33.632,50	65.115,49	98.747,99
Marzo	25,20	19,34	23,27	747,29	29.343,92	30.091,21	10.519,29	46.234,18	56.753,47
Abril	42,84	0,38	19,91	411,05	32.003,00	32.414,05	609,05	35.240,00	35.849,05
Mayo	18,67	(1,19)	4,03	124,00	48.790,99	48.914,99	318,00	67.633,99	67.951,99
Junio	9,32	2,90	5,32	42,00	53.785,70	53.827,70	236,00	64.149,70	64.385,70
Julio	13,74	6,41	9,37	270,76	53.837,08	54.107,84	722,42	64.800,48	65.522,90
Agosto	15,05	15,85	15,58	264,76	58.308,57	58.573,33	712,95	66.255,64	66.968,59
Septiembre	22,64	19,54	20,35	206,38	66.196,31	66.402,69	801,49	81.631,41	82.432,90
Octubre	23,86	26,42	25,47	206,38	74.399,17	74.605,55	643,07	88.712,88	89.355,95
Noviembre	21,74	27,28	25,22	206,38	68.673,76	68.880,14	642,47	80.496,00	81.138,47
Diciembre (A)	34,24	12,41	18,47	196,41	82.872,65	83.069,06	543,83	129.318,19	129.862,02
Año 2016									
Enero	26,57	23,88	24,90	40.216,97	25.374,30	65.591,27	64.208,20	27.126,33	91.334,53
Febrero	36,88	7,95	22,75	4.464,45	44.934,26	49.398,71	17.292,32	44.524,18	61.816,50
Marzo	8,11	17,76	14,65	2.075,59	55.468,80	57.544,39	7.070,31	63.393,96	70.464,27
Abril	23,81	19,73	21,71	1.012,95	44.505,18	45.518,13	7.045,31	50.973,07	58.018,38
Mayo	28,33	16,63	21,19	647,23	46.278,87	46.926,10	5.766,84	53.550,56	59.317,40

PMP. La Rioja

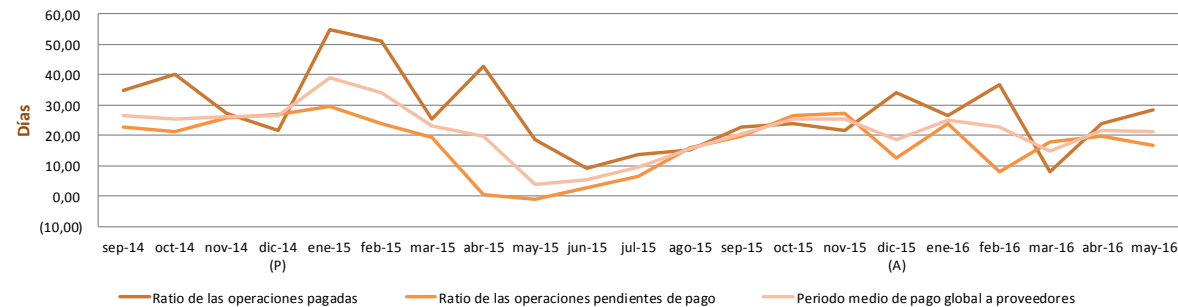

En días y Miles de euros

PMP Y DEUDA DE COMUNIDAD VALENCIANA									
	PMP			Deuda comercial			Deuda no financiera		
	Ratio de las operaciones pagadas	Ratio de las operaciones pendientes de pago	Periodo medio de pago global a proveedores	Origen en años anteriores	Origen en año corriente	Total	Origen en años anteriores	Origen en año corriente	Total
Año 2014									
Septiembre	60,09	76,74	74,42	0	1.485.186,85	1.485.186,85	2.247.360,64	2.032.099,14	4.279.459,77
Octubre	23,48	87,53	82,22	0	1.737.767,52	1.737.767,52	1.964.849,26	2.266.599,56	4.231.448,82
Noviembre	56,27	98,98	92,47	0	1.824.510,86	1.824.510,86	1.946.311,90	2.543.868,49	4.490.180,39
Diciembre (P)	92,38	76,01	82,29	0	1.446.396,76	1.446.396,76	968.503,06	2.386.540,96	3.355.044,02
Año 2015									
Enero	77,20	87,50	86,34	1.251.300,42	310.125,16	1.561.425,58	2.981.100,53	471.421,85	3.452.522,38
Febrero	27,70	95,17	89,78	1.173.167,12	652.791,32	1.825.958,44	2.896.110,04	802.941,73	3.699.051,77
Marzo ¹	88,46	107,72	99,07	476.182,78	888.521,45	1.364.704,23	1.755.524,74	1.053.241,67	2.808.766,41
Abril	133,22	66,64	92,65	147.836,78	1.021.443,40	1.169.280,18	1.219.036,00	1.265.366,38	2.484.402,38
Mayo	98,70	45,59	63,19	53.526,66	1.025.610,74	1.079.137,40	1.053.951,59	1.248.210,38	2.302.161,97
Junio	21,62	44,20	38,01	29.364,19	1.255.619,27	1.284.983,46	765.950,92	1.546.750,93	2.312.701,85
Julio	21,68	53,60	46,30	21.509,52	1.401.955,04	1.423.464,56	530.199,71	1.683.845,48	2.214.045,19
Agosto	35,09	68,87	63,11	17.875,19	1.505.842,82	1.523.718,01	548.999,20	1.793.146,28	2.342.145,48
Septiembre	40,10	77,37	70,96	13.168,79	1.652.528,99	1.665.697,78	479.810,41	1.955.882,75	2.435.693,16
Octubre	36,72	84,70	79,03	11.659,80	1.960.916,29	1.972.576,09	441.158,70	2.295.123,40	2.736.282,10
Noviembre	43,42	92,91	87,52	11.151,19	2.227.181,79	2.238.332,98	414.875,65	2.650.644,48	3.065.520,13
Diciembre (A)	98,59	47,27	76,21	8.094,38	1.254.023,31	1.262.117,69	327.347,16	2.122.650,44	2.449.997,60
Año 2016									
Enero	67,00	56,27	57,61	1.120.138,55	367.575,71	1.487.714,26	2.023.111,28	481.480,79	2.504.592,07
Febrero	79,95	66,53	69,06	899.244,65	531.743,75	1.430.988,40	1.632.250,77	648.152,73	2.280.403,50
Marzo	77,13	64,79	67,30	684.719,06	949.291,15	1.634.010,21	1.402.242,67	1.066.026,12	2.468.268,79
Abril	82,94	71,49	73,23	390.494,83	1.339.352,80	1.729.847,63	1.011.920,58	1.500.659,04	2.512.579,62
Mayo	88,80	75,10	77,62	260.351,52	1.554.640,64	1.814.992,16	865.542,99	1.789.191,98	2.654.734,97

¹ Datos actualizados a partir del informe relativo al mes de abril.